

Lasting Connections

RC 18

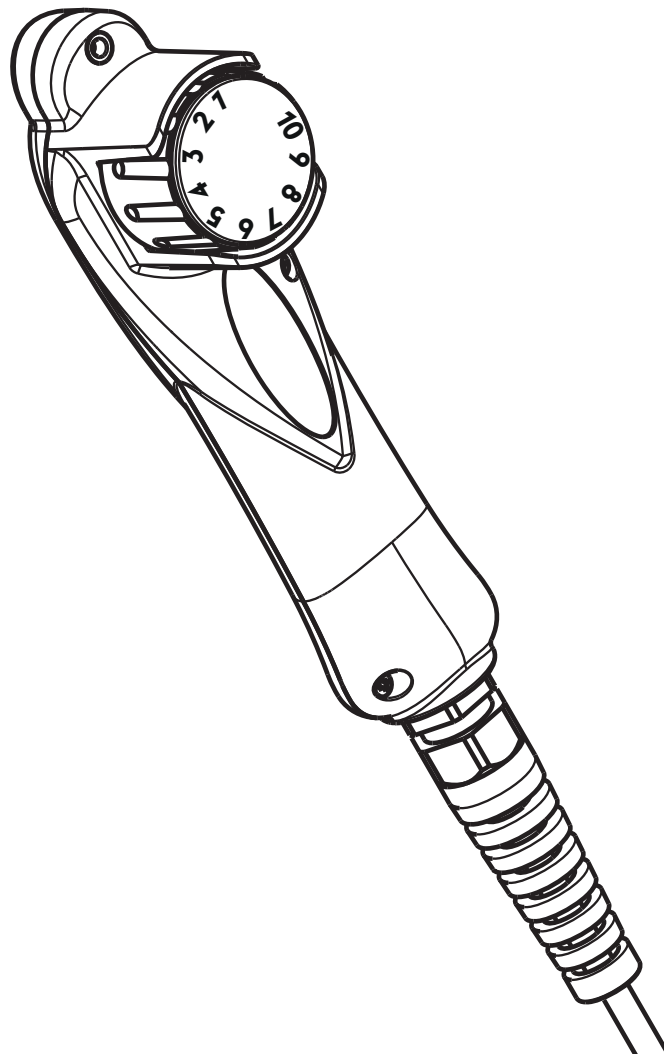

БЪЛГАРСКИ.....	7
ČEŠTINA.....	25
DANSK .....	43
EESTI.....	61
SUOMI.....	79
ΕΛΛΗΝΙΚΑ .....	97
MAGYAR.....	115
LIETUVIŠKAI .....	133
LATVIEŠU.....	151
NEDERLANDS .....	169

Lasting Connections

RC 18

РЪКОВОДСТВО ЗА ПОТРЕБИТЕЛЯ

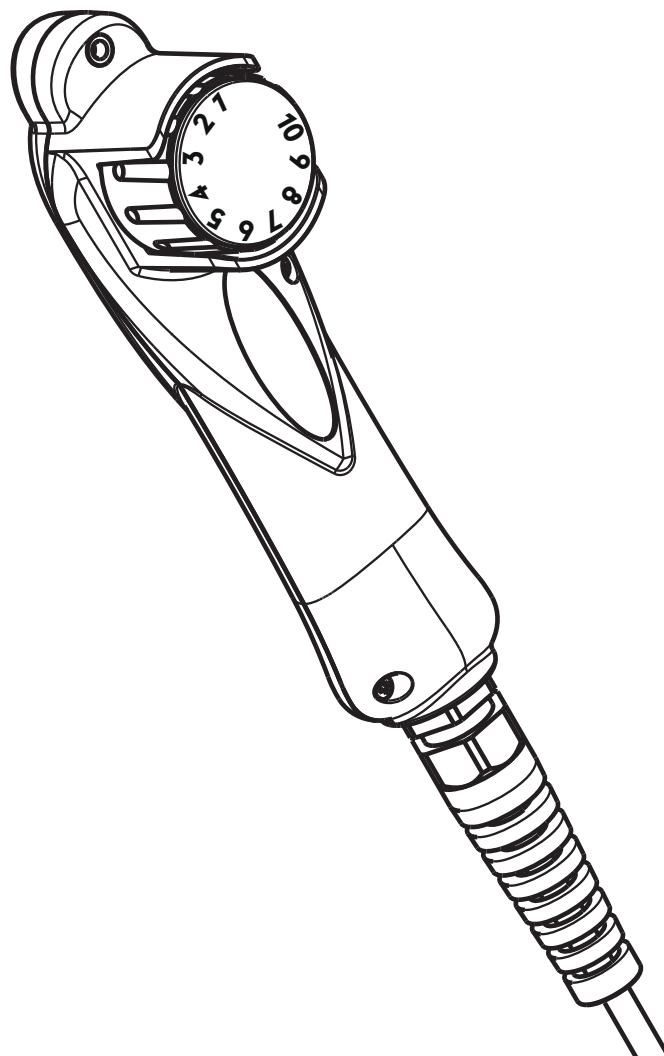





91.08.627  
13/01/2026  
First Edition



“ДЕКЛАРАЦИЯ ЗА СЪОТВЕТСТВИЕ НА ЕС

Строителят  
voestalpine Böhler Welding Arc Technology S.r.l.  
Via Palladio, 19 - 35019 Onara di Tombolo (PD) - ITALY  
Tel. +39 049 9413/111 - Fax +39 049 9413/311 - [www.voestalpine.com/welding](http://www.voestalpine.com/welding)

BG

декларира на своя единствена отговорност, че следният продукт:

RC 18	71.02.350
	71.02.35001
	71.02.35002

Отговаря на следните европейски директиви:

2011/65/EU RoHS DIRECTIVE

и че са приложени следните хармонизирани стандарти:

EN IEC 63000:2018

Документацията, удостоверяваща спазването на директивите, ще бъде достъпна за проверки при гореспоменатия производител.

Всяка направена модификация, без оторизация от voestalpine Böhler Welding Arc Technology S.r.l. прави невалиден този сертификат.

Onara di Tombolo, 13/01/2026

voestalpine Böhler Welding Arc Technology S.r.l.



**Mirco Frasson**    **Pawel Dawid Lipinski**

Managing Directors

## СЪДЪРЖАНИЕ

<b>1. ВНИМАНИЕ.....</b>	<b>7</b>
1.1 Среда на употреба.....	7
1.2 Електромагнитни полета и смущения.....	8
1.3 Изхвърляне.....	8
<b>2. ИНСТАЛИРАНЕ .....</b>	<b>9</b>
2.1 Инсталиране .....	9
<b>3. ОПИСАНИЕ НА МАШИНАТА .....</b>	<b>10</b>
3.1 RC 18.....	10
<b>4. ПОДДРЪЖКА .....</b>	<b>11</b>
4.1 Периодична поддръжка на токоизточника.....	11
4.2 Ответвенност .....	11
<b>5. ИЗДИРВАНЕ И ОТСТРАНЯВАНЕ НА НЕДОСТАТЪЦИ И ДЕФЕКТИ .....</b>	<b>12</b>
<b>6. ТЕХНИЧЕСКИ ХАРАКТЕРИСТИКИ .....</b>	<b>13</b>
<b>7. ИДЕНТИФИКАЦИОННА ТАБЕЛА .....</b>	<b>14</b>
<b>8. СХЕМА.....</b>	<b>15</b>
<b>9. СПИСЪК НА РЕЗЕРВНИТЕ ЧАСТИ .....</b>	<b>16</b>

BG

## СИМВОЛИ



Внимание



Забрани



Задължения



Общи показания

## 1. ВНИМАНИЕ



Преди да започнете работа с машината, прочетете внимателно инструкцията за работа.

Не извършвайте модификации или операции по поддръжка, които не са предписани. Производителят на машината не носи отговорност за повреди причинени по вина на оператора на машината.

Да съхраняват винаги инструкциите за употреба на мястото на използване на уреда. Да се придържат както към инструкциите за употреба, така и към общите правила и местни регламенти, действащи в областта на предотвратяването на инциденти и опазването на околната среда.

voestalpine Böhler Welding Arc Technology S.r.l. си запазва правото да променя това ръководство по всяко време без предупреждение.

Превод и цялостна или частична преработка от какъвто и да е вид (например: фотокопие, филм и микрофилм) са строго забранени без изрично писмено съгласие на voestalpine Böhler Welding Arc Technology S.r.l.

Тук изложените инструкции са от жизнена важност, и по тази причина трябва да се следват стриктно.

Производителят не поема отговорност в случай на неспазени от потребителя инструкции.



Всички лица, занимаващи се с въвеждането в експлоатация, самата експлоатация, поддръжката и поправката на уреда, трябва

- да притежават специална квалификация
- да прочетат изцяло и да спазват стриктно настоящите инструкции за употреба.

При възникване на проблеми, неописани в настоящата инструкция, се обърнете къмоторизирания сервиз на Каммартон България ЕООД.

### 1.1 Среда на употреба



Оборудването трябва да се използва единствено по предназначение, по начини и в случаи описани на фирмената табела и / или в ръководството, в съгласие с международните директиви за безопасност. Други приложения освен описаните от производителя се считат за неуместни и опасни, и в тези случаи производителят отрича всякаква отговорност.



Тази машина трябва да се използва само за професионални цели, в индустриална среда. Производителят не поема отговорност за нанесени щети при употреба на оборудването в домашни условия.



Оборудването трябва да се използва при температура на околната среда от -10°C до +40°C (+14°F ÷ +104°F).

Оборудването трябва да се транспортира и съхранява на места с температура от -25°C до +55°C (+13°F ÷ +131°F).

Оборудването трябва да се използва при липса на прах, газ или други корозивни субстанции.

Оборудването не бива да се използва при относителна влажност по-висока от 50% при 40°C (104°F).

Оборудването не бива да се използва при относителна влажност по-висока от 90% при 20°C (68°F).

Машината не бива да се използва на надморска височина по-голяма от 2000 метра.



Не използвайте машината за размразяване на тръби.

Не използвайте оборудването за зареждане на батерии и / или акумулатори.

Не използвайте оборудването за преходно стартиране на двигателя.

## 1.2 Електромагнитни полета и смущения



Ток минаващ през кабелите и проводниците на машината образува електромагнитно поле в заворъчните кабели и самата машина.

- Електромагнитните полета могат да се отразят на здравето на хората, които са изложени на тях продължително време.
- Електромагнитните полета могат да попречат на апарати като изкуствен водач на сърцето или слухов апарат.

### 1.2.1 Класификация по стандарт като EMC: EN 60974-10/A1:2015.



Оборудване клас В отговаря на изискванията за електромагнитна съвместимост в индустриална и не индустриална среда, включително градска и извънградска, където електричеството е осигурено от обществена мрежа ниско напрежение.



Оборудване клас А не е предназначено за употреба в не индустриална среда, където електричеството е осигурено от обществена мрежа ниско напрежение. Възможни са трудности при осигуряването на електромагнитна съвместимост от клас А в подобни среди, поради наличието на източници на смущения.

Вижте главата за повече информация: ИДЕНТИФИКАЦИОННА ТАБЕЛА или ТЕХНИЧЕСКИ ХАРАКТЕРИСТИКИ.

### 1.2.2 Инсталиране, употреба и сфера на приложение

Това оборудване е произведено в съгласие с EN 60974-10/A1:2015 и се определя като „КЛАС А“ оборудване. Тази машина трябва да се използва само за професионални цели, в индустриална среда. Производителят не поема отговорност за нанесени щети при употреба на оборудването в домашни условия.



Потребителят трябва да е експерт в дейността и като такъв е отговорен за инсталирането и употребата на оборудването съгласно производствените инструкции. Ако бъдат забелязани някакви електромагнитни смущения, потребителят трябва да реши проблема, ако е необходимо с техническо съдействие от производителите / сервиза.



При всички случаи електромагнитното смущение трябва да бъде премахнато възможно най-бързо.



Преди да инсталирате оборудването, трябва да прецените потенциалните електромагнитни проблеми които могат да възникнат в близост на работното място, като се вземе предвид и личното здравно състояние на хората намиращи се в близост, например хора с сърдечни или слухови проблеми.

## 1.3 Изхвърляне



Не изхвърляйте електрическото, заедно с обикновения боклук.

В съответствие с европейска директива 2012/19/ЕС относно отпадъците от електрическо и електронно оборудване и с приложението ѝ съгласно националните закони, електрическото оборудване, което е достигнало края на жизнения си цикъл, трябва да се събира отделно и да се предава на център за събиране и обезвреждане. Собственикът на оборудването трябва да открие оторизираните центрове за събиране на отпадъци, като се допита до местната администрация. Спазвайки тази Европейска Директива Вие ще допринесете за опазването на околната среда и човешкото здраве!

» За повече информация направете справка в сайта.

## 2. ИНСТАЛИРАНЕ

### 2.1 Инсталиране

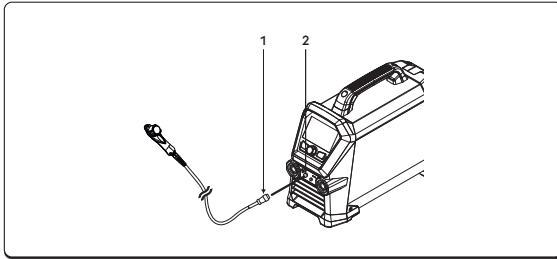

- ① Сигнален кабел CANBUS
- ② Конектор

- ▶ Свържете сигналния CAN-BUS кабел за контрол на външни устройства (като RC, RI...) към съответния конектор.

3. ОПИСАНИЕ НА МАШИНАТА

3.1 RC 18

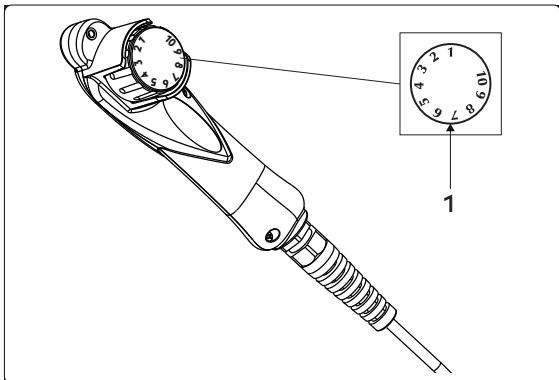

① Ръчка за главни настройки

**A** Заваръчен ток (TIG - MMA)

Позволява настройката на заваръчния ток.

Минимум	Максимум
3 A	I <sub>max</sub>

BG

## 4. ПОДДРЪЖКА



Рутинната техническа експлоатация на машината се осъществява според производствените инструкции. Когато машината работи, тя трябва да бъде затворена. Не изменяйте модификацията на машината по никакъв начин. Не позволявайте вентилатора на машината да засмука метален прах.



Всички техническо експлоатационни действия трябва да бъдат извършени от квалифициран персонал. Поправянето или заменянето на каквито и да е части на системата от неоторизирани лица прави невалидна гаранцията ѝ. Поправянето или заменянето на която и да е част от системата трябва да се извършва единствено от квалифициран персонал.



Преди каквато и да е интервенция в машината, изключете захранващите кабели и централното електрическо захранване.

### 4.1 Периодична поддръжка на токоизточника



Почиствайте машината отвътре с помощта на сгъстен въздух. Проверявайте състоянието на кабелите и кабелните връзки.

### 4.2 Ответственность



Забележка: Гаранцията на машината е невалидна, ако не се спазват условията за поддръжка. Производителят се отказва от отговорност, ако потребителят не следва тези инструкции. При поява на някакво съмнение и / или проблем не се колебайте да се свържете с най-близкия сервиз на производителя / дистрибутора.

BG

## 5. ИЗДИРВАНЕ И ОТСТРАНЯВАНЕ НА НЕДОСТАТЪЦИ И ДЕФЕКТИ

### Инсталацията не се включва

Причина	Решение
» Няма мрежово захранване.	» Проверете и поправете електричната система, ако е необходимо. » Проверката и поправката да се изпълни само от квалифициран персонал.
» Повреден щепсел или кабел.	» Заменете грешният компонент. » Свържете се с най-близкият сервизен център, за да ви оправи машината.
» Изгорял предпазител.	» Заменете грешният компонент.
» Повреден включващ / изключващ ключ.	» Заменете грешният компонент. » Свържете се с най-близкият сервизен център, за да ви оправи машината.
» Грешка в електрониката.	» Свържете се с най-близкият сервизен център, за да ви оправи машината.

### Липса на изходяща мощност (машината не заварява)

Причина	Решение
» Повреден спусък на горелката.	» Заменете грешният компонент. » Свържете се с най-близкият сервизен център, за да ви оправи машината.
» Инсталацията е прегряла (термична аларма - червена светодиодна лента).	» Изчакайте машината да се охлади без да я изключвате.
» Неправилна земна връзка.	» Заземете машината правилно. » Прочетете точка „Инсталиране“.
» Грешка в електрониката. (Инсталацията е в режим на готовност - бяла светодиодна лента)	» Свържете се с най-близкият сервизен център, за да ви оправи машината.

### Грешна изходяща мощност



Причина	Решение
» Грешен избор на заваряване процес или грешен избран бутон.	» Изберете заваряването вярно.
» Параметрите или функциите на машината са настроени неправилно.	» Върнете машината и параметрите на заваряване към фабричното им състояние.
» Повреден потенциометър / кодиращ ключ за настройка на тока на заваръчния.	» Заменете грешният компонент. » Свържете се с най-близкият сервизен център, за да ви оправи машината.
» Захранващата мощност е извън граници.	» Свържете системата правилно. » Прочетете точка „Свързване“.
» Грешка в електрониката.	» Свържете се с най-близкият сервизен център, за да ви оправи машината.

## 6. ТЕХНИЧЕСКИ ХАРАКТЕРИСТИКИ

Електрически характеристики		
<b>RC 18</b>		U.M.
Напрежение U1	15	Vdc
Максимална консумирана мощност	0.2	kVA
Максимален входящ ток I1	1.5	A
Физически характеристики		
<b>RC 18</b>		U.M.
Размери (ДxШxВ)	160x40x50	mm
Тегло	0.7	Kg
Дължина на захранващия кабел	6	m
Стандарти	EN IEC 60974-1/A1:2019 EN 60974-10/A1:2015	

BG

7. ИДЕНТИФИКАЦИОННА ТАБЕЛА

 VOESTALPINE BÖHLER WELDING ARC TECHNOLOGY S.R.L. Via Palladio, 19 - ONARA (PADOVA) - ITALY	
RC 18	N°
	UK CA
	CE
	EAC
	MADE IN ITALY
	

BG

## 8. CXEMA

RC 18 (71.02.350-71.02.35001-71.02.35002)

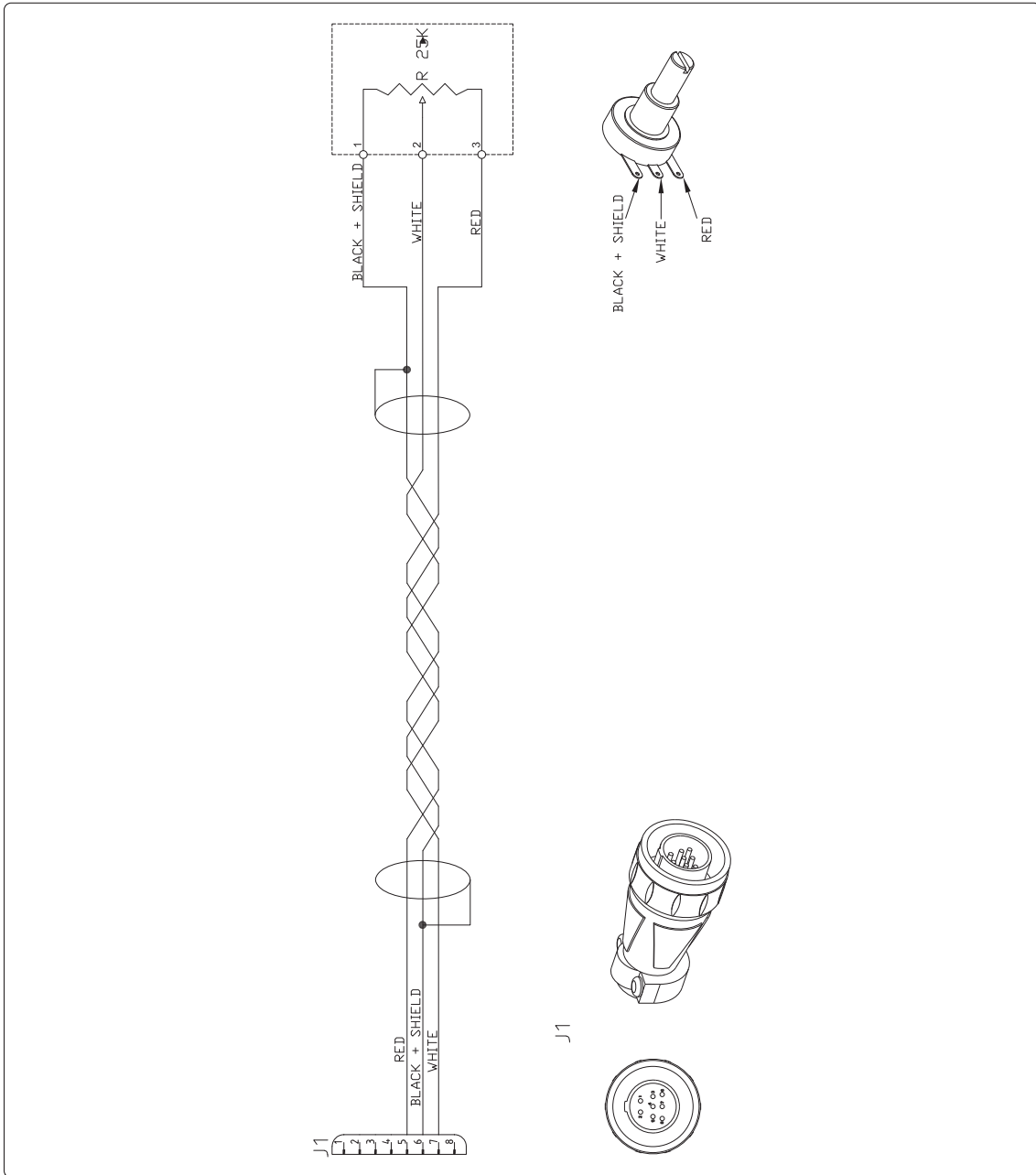

BG

9. СПИСЪК НА РЕЗЕРВНИТЕ ЧАСТИ

RC 18 (71.02.350-71.02.35001-71.02.35002)

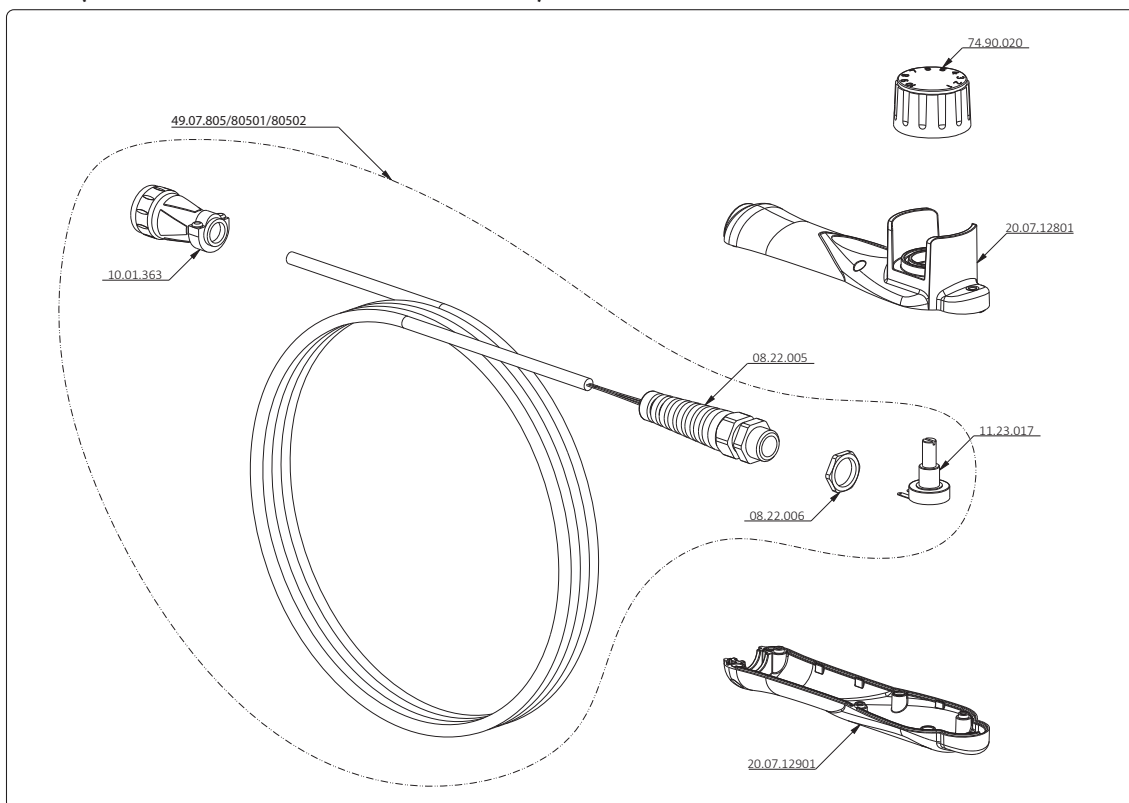

КОД	ОПИСАНИЕ
08.22.005	Кабелен щуцер
08.22.006	Заклучваща гайка
10.01.363	Конектор щекер 8-пинов - мъжки
11.23.017	Потенциометър
20.07.12801	Дясна ръкохватка
20.07.12901	Лява ръкохватка
49.07.805	Контролен кабел RC18 - 6м
49.07.80501	Контролен кабел RC18 - 10м
49.07.80502	Контролен кабел RC18 - 15м
74.90.020	Комплект ръкохватка





Lasting Connections

RC 18

NÁVOD PRO UŽIVATELE

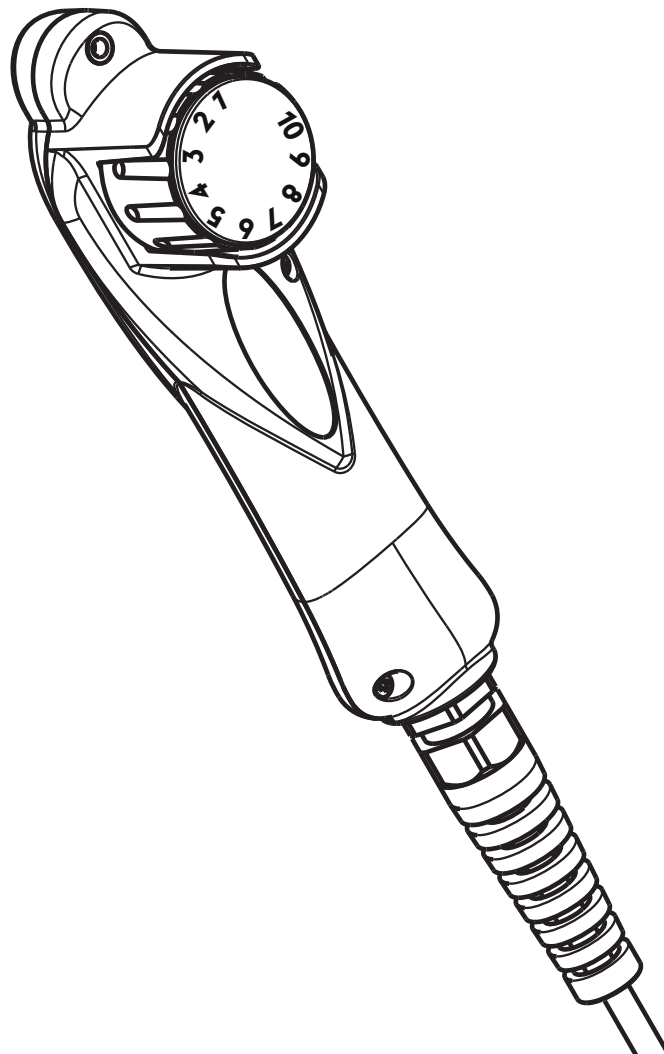





91.08.627  
13/01/2026  
First Edition



---

**PROHLÁŠENÍ O SHODĚ EU**

---

Stavitel  
voestalpine Böhler Welding Arc Technology S.r.l.  
Via Palladio, 19 - 35019 Onara di Tombolo (PD) - ITALY  
Tel. +39 049 9413/111 - Fax +39 049 9413/311 - [www.voestalpine.com/welding](http://www.voestalpine.com/welding)

prohlašuje na svou výhradní odpovědnost, že následující produkt:

RC 18	71.02.350
	71.02.35001
	71.02.35002

odpovídá předpisům směrnic EU:

2011/65/EU RoHS DIRECTIVE

a že byly použity následující harmonizované normy:

EN IEC 63000:2018

Dokumentace potvrzující soulad se směrnicemi bude uložena k dispozici pro inspekce u výše uvedeného výrobce.

Jakákoliv změna nebo zásah nepovolený firmou voestalpine Böhler Welding Arc Technology S.r.l. ruší platnost tohoto prohlášení.

Onara di Tombolo, 13/01/2026

**voestalpine Böhler Welding Arc Technology S.r.l.**



---

**Mirco Frasson      Pawel Dawid Lipinski**

Managing Directors

## OBSAH

<b>1. UPOZORNĚNÍ</b> .....	<b>7</b>
1.1 Místo užití.....	7
1.2 Elektromagnetická pole a rušení.....	7
1.3 Likvidace odpadu.....	8
<b>2. INSTALACE</b> .....	<b>9</b>
2.1 Uvedení do provozu.....	9
<b>3. POPIS SVÁŘEČKY</b> .....	<b>10</b>
3.1 RC 18.....	10
<b>4. ÚDRŽBA</b> .....	<b>11</b>
4.1 Pravidelné kontroly generátoru.....	11
4.2 Vastutus.....	11
<b>5. DIAGNOSTIKA A ŘEŠENÍ</b> .....	<b>12</b>
<b>6. TECHNICKÉ ÚDAJE</b> .....	<b>13</b>
<b>7. OVLÁDACÍ ŠTÍTEK</b> .....	<b>14</b>
<b>8. SCHÉMA</b> .....	<b>15</b>
<b>9. SEZNAM NÁHRADNÍCH DÍLŮ</b> .....	<b>16</b>

## SYMBOLY



Upozornění



Zákazy



Povinnosti



Obecné indikace

## 1. UPOZORNĚNÍ



Před zahájením jakékoliv operace si musíte pozorně pročíst a pochopit tuto příručku.

Neprovádějte úpravy nebo práce údržby, které nejsou popsány v této příručce. Výrobce nenes odpovědnost za škody na zdraví osob nebo na majetku, způsobených nedbalostí při čtení příručky nebo při uvádění do praxe pokynů v ní uvedených.

Návod k obsluze přechovávejte vždy na místě, kde se s přístrojem pracuje. Kromě tohoto návodu k obsluze je nezbytné dodržovat příslušné všeobecné platné i místní předpisy týkající se předcházení úrazům a ochrany životního prostředí.

Firma **voestalpine Böhler Welding Arc Technology S.r.l.** si vyhrazuje právo ji kdykoliv upravovat bez předchozího upozornění.

Práva překladu, reprodukce a úpravy, ať už části nebo celku a za použití jakéhokoliv prostředku (včetně kopií, filmů a mikrofilmů) jsou vyhrazena a zakázána bez písemného povolení firmy **voestalpine Böhler Welding Arc Technology S.r.l.**

Obsah této příručky je nezbytný a bezpodmínečně nutný pro uplatnění záruky.

Pokud by pracovník nedodržel uvedené pokyny, výrobce odmítá nést jakoukoliv zodpovědnost.



Všechny osoby, které instalují, obsluhují, ošetřují a udržují přístroj, musí

- mít odpovídající kvalifikaci,
- v plném rozsahu precizně a pečlivě dodržovat tento návod k obsluze.

V případě jakýchkoliv pochybností a problémů s používáním tohoto zařízení se vždy obraťte na kvalifikované pracovníky, kteří Vám rádi pomohou.

### 1.1 Místo užití



Zařízení je nutné používat výlučně pro činnosti, ke kterým je zařízení určeno, a to způsoby a v mezích uvedených na typovém štítku resp. v tomto návodu, v souladu se státními i mezinárodními bezpečnostními předpisy. Užití jiné než výslovně stanovené výrobcem bude považováno za zcela nesprávné, nebezpečné a výrobce v takovém případě odmítá převzít jakoukoli záruku.



Toto zařízení musí být používáno pouze k profesionálním účelům v průmyslovém prostředí. Výrobce nezodpovídá za případné škody způsobené tímto zařízením na okolním prostředí.



Zařízení lze používat v prostředí s teplotami pohybující se od -10°C do +40°C.

Přepravní a skladovací teplota pro zařízení je -25°C až +55°C.

Zařízení lze používat pouze v prostorách zbavených prachu, kyselin, plynů a jiných korozních látek.

Zařízení je možné používat v prostředí s relativní vlhkostí nepřevyšující 50% při 40°C.

Zařízení je možné používat v prostředí s relativní vlhkostí nepřevyšující 90% při 20°C.

Zařízení lze provozovat v maximální nadmořské výšce 2,000 m.



Nepoužívejte toto zařízení pro odmrazení trubek.

Je zakázáno používat toto zařízení k nabíjení baterií nebo akumulátorů.

Toto zařízení nelze používat k pomocnému startování motorů.

### 1.2 Elektromagnetická pole a rušení



Proud procházející kabely vnitřního i vnějšího systému vytváří v blízkosti svařovacích zdrojů i daného vlastního systému elektromagnetické pole.

- Tato elektromagnetická pole mohou působit na zdraví osob, které jsou vystaveny jejich dlouhodobému účinku (přesné účinky nejsou dosud známy).
- Elektromagnetická pole mohou působit rušivě na některá zařízení jako jsou srdeční stimulátory, přístroje pro nedoslýchavé.

## 1.2.1 Klasifikace EMC v souladu s: EN 60974-10/A1:2015.



Zařízení třídy B vyhovuje požadavkům EMC (elektromagnetická kompatibilita) v průmyslovém i obytném prostředí včetně obytných lokalit, kde elektrická energie je dodávána z veřejné sítě nízkého napětí.



Zařízení třídy A není určeno k užití v obytných lokalitách, kde elektrickou energii tvoří veřejná síť nn. V těchto lokalitách mohou vznikat potíže při zajišťování elektromagnetické slučitelnosti zařízení třídy A v důsledku rušení vyzářovaného nebo šířeného po vedení. V těchto lokalitách mohou vznikat potíže při zajišťování elektromagnetické slučitelnosti zařízení třídy A v důsledku rušení vyzářovaného nebo šířeného po vedení.

Další informace najdete v kapitole: OVLÁDACÍ ŠTÍTEK nebo TECHNICKÉ ÚDAJE.

## 1.2.2 Instalace, použití a hodnocení pracovního místa

Toto zařízení se vyrábí v souladu s ustanoveními normy EN 60974-10/A1:2015 a má určení "TRÍDY A". Toto zařízení musí být používáno pouze k profesionálním účelům v průmyslovém prostředí. Výrobce nezodpovídá za případné škody způsobené tímto zařízením na okolním prostředí.



Uživatel musí být kvalifikovanou osobou v oboru a jako takový je zodpovědný za instalaci a použití zařízení podle pokynů výrobce. Jakmile je zjištěno elektromagnetické rušení, uživatel má za povinnost tuto situaci vyřešit za pomoci technické asistence výrobce.



V každém případě musí být elektromagnetické rušení sníženo na hranici, při které nepředstavuje zdroj problémů.



Před instalací tohoto zařízení musí uživatel zhodnotit eventuální problémy elektromagnetického charakteru, ke kterým by mohlo dojít v okolí zařízení, a zejména nebezpečí pro zdraví okolních osob, například pro: nositele pace-makeru a naslouchátek.

## 1.3 Likvidace odpadu



Nelikvidujte elektrické přístroje společně s běžným odpadem!

Podle evropské směrnice 2012/19/EU o odpadních elektrických a elektronických zařízeních a její implementace ve shodě s národními zákony, elektrická zařízení, která dosáhla konce životnosti, musí být shromažďována odděleně a odevzdána k recyklaci a likvidaci ve sběrném středisku. Vlastník zařízení se bude muset informovat u místních orgánů ohledně identifikace autorizovaných sběrných středisek. Tím, že budete dodržovat směrnice pro zpracování tohoto druhu opadu přispějete k ochraně nejen životního prostředí, ale také svého zdraví!

» Ohledně podrobnějších informací si prohlédněte internetovou stránku.

## 2. INSTALACE

### 2.1 Uvedení do provozu

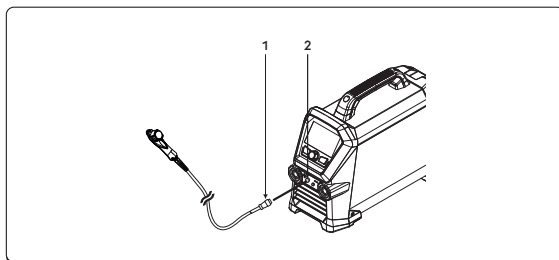

- ① CANBUS signálový kabel
- ② Konektor

► Připojte CAN-BUS signálový kabel řízení z externích jednotek (např. RC,RI...) do připojovacího konektoru.

## 3. POPIS SVÁŘEČKY

## 3.1 RC 18

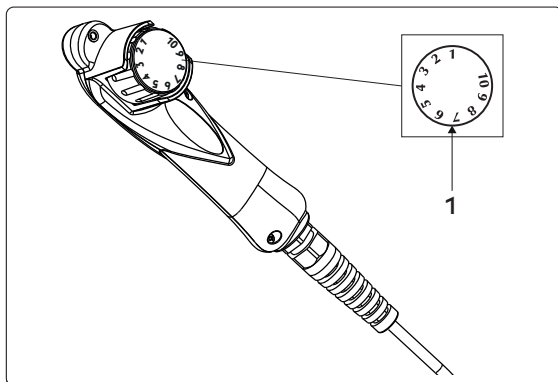

① Svařovací proud (TIG - MMA)  
 Hlavní nastavovací prvek

Ⓐ

Umožňuje přednastavení  
 svařovacího proudu.

Minimum	Maximum
3 A	I <sub>max</sub>

## 4. ÚDRŽBA



Zařízení musí být podrobena běžné údržbě podle pokynů výrobce. Veškerá vstupní a provozní dvířka a kryty musí být dobře uzavřeny a dobře upevněny, jakmile je stroj v provozu. Na zařízeních je zakázáno provádět jakékoliv druhy úprav. Zamezte hromadění kovového prachu v blízkosti žeber větrání nebo na nich.



Případná údržba musí být prováděna kvalifikovaným personálem. Záruka ztrácí platnost v případě opravy a výměny částí zařízení (systému) neoprávněnými osobami. Pouze technik s příslušnou kvalifikací smí provádět opravy a výměny dílů.



Před jakýmkoliv zásahem na zařízení odpojte zařízení od přívodu elektrické energie!

### 4.1 Pravidelné kontroly generátoru



Proveďte čištění vnitřních částí pomocí stlačeného vzduchu o nízkém tlaku a měkkých štětců. Zkontrolujte elektrická zapojení a všechny spojovací kabely.

### 4.2 Vastutus



Pokud nebude prováděna pravidelná údržba zařízení, budou zrušeny všechny záruky a výrobce je v každém případě zbaven jakékoliv odpovědnosti. Výrobce odmítá jakoukoliv odpovědnost v případě, že obsluha nedodrží uvedené pokyny. Při jakékoliv pochybnosti a/nebo problému se obraťte na nejbližší servisní středisko.

## 5. DIAGNOSTIKA A ŘEŠENÍ

**Nedochází k zapnutí zařízení**

Příčina	Řešení
» Zásuvka není napájena síťovým napětím.	» Zkontrolujte a dle potřeby opravte elektroinstalaci. » Smí provádět pouze kvalifikovaný elektrikář.
» Vadná zástrčka, popř. napájecí kabel.	» Provedte výměnu vadného dílu. » Kontaktujte nejbližší servisní středisko, které provede opravu.
» Přerušená síťová pojistka.	» Provedte výměnu vadného dílu.
» Vadný hlavní vypínač.	» Provedte výměnu vadného dílu. » Kontaktujte nejbližší servisní středisko, které provede opravu.
» Porucha elektroniky.	» Kontaktujte nejbližší servisní středisko, které provede opravu.

**Bez výstupního výkonu (přístroj nesváří)**

Příčina	Řešení
» Vadné tlačítko hořáku.	» Provedte výměnu vadného dílu. » Kontaktujte nejbližší servisní středisko, které provede opravu.
» Přehřáté zařízení (tepelný alarm – červená lišta s LED).	» Dříve než přístroj vypnete počkejte až zchladne.
» Nesprávné zemnicí připojení.	» Provedte řádné uzemnění přístroje. » Přečtěte si kapitolu “Uvedení do provozu”
» Porucha elektroniky. (Zařízení se nachází v pohotovostním režimu – bílá lišta s LED)	» Kontaktujte nejbližší servisní středisko, které provede opravu.

**Nesprávné napájení**



Příčina	Řešení
» Nesprávná volba metody svařování, popř. vadný volič.	» Zvolte správnou metodu svařovací.
» Nesprávně nastavené parametry systému, popř. funkce.	» Resetujte (vynulujte) parametry systému a svařování.
» Vadný potenciometr /enkodér pro nastavení svařovacího proudu.	» Provedte výměnu vadného dílu. » Kontaktujte nejbližší servisní středisko, které provede opravu.
» Síťové napětí mimo dovolený rozsah.	» Provedte řádné zapojení přístroje. » Čtete kapitolu „Připojení”
» Porucha elektroniky.	» Kontaktujte nejbližší servisní středisko, které provede opravu.

**6. TECHNICKÉ ÚDAJE**

Elektrické vlastnosti		U.M.
<b>RC 18</b>		
Napájecí napětí U1	15	Vdc
Maximální příkon	0.2	kVA
Příkon v režimu I1	1.5	A
Fyzikální vlastnosti		U.M.
<b>RC 18</b>		
Rozměry (dxšxv)	160x40x50	mm
Hmotnost	0.7	Kg
Délka síťový kabel	6	m
Výrobní normy	EN IEC 60974-1/A1:2019 EN 60974-10/A1:2015	

CS

7. OVLÁDACÍ ŠTÍTEK

 VOESTALPINE BÖHLER WELDING ARC TECHNOLOGY S.R.L. Via Palladio, 19 - ONARA (PADOVA) - ITALY	
RC 18	N°
	UK CA
	CE
	EAC
	MADE IN ITALY
	

CS

## 8. SCHÉMA

RC 18 (71.02.350-71.02.35001-71.02.35002)

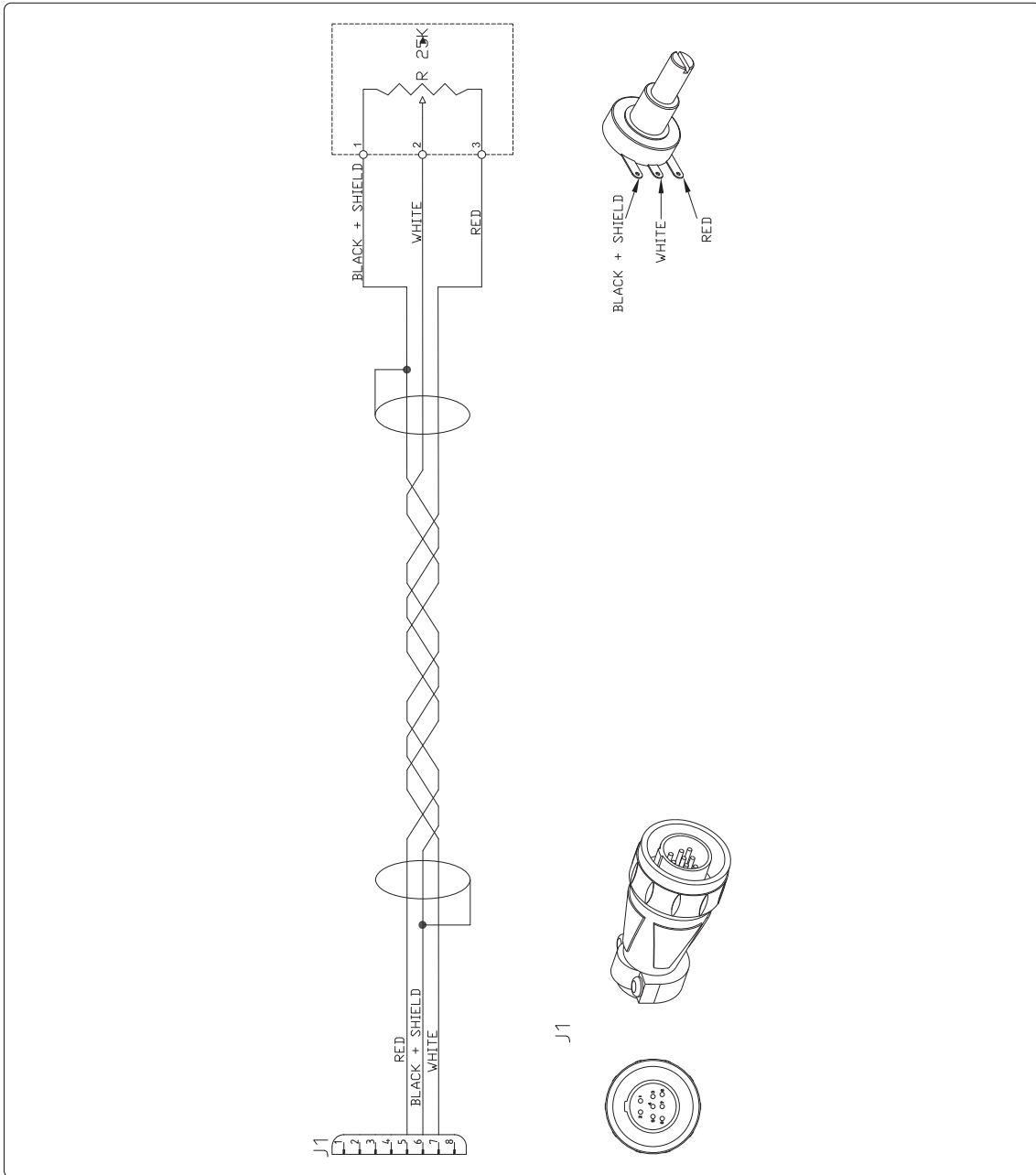

CS

## 9. SEZNAM NÁHRADNÍCH DÍLŮ

RC 18 (71.02.350-71.02.35001-71.02.35002)

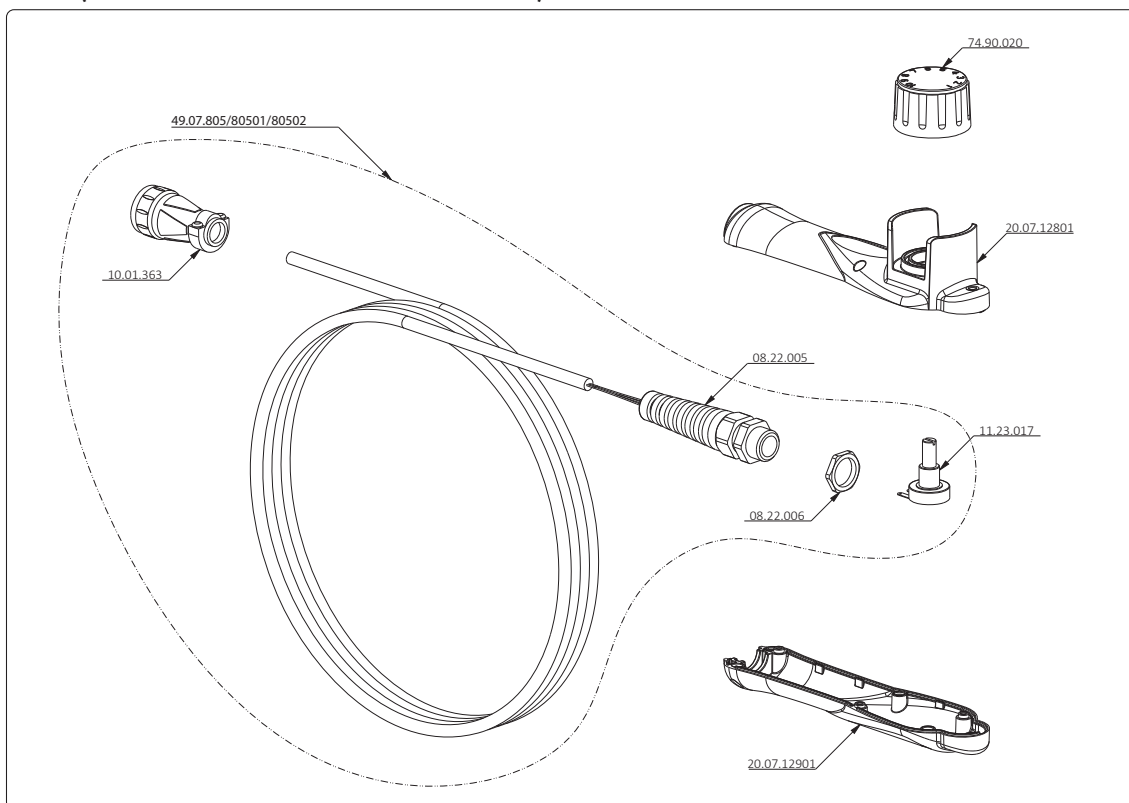

KÓD	POPIS
08.22.005	Kabelová průchodka
08.22.006	Zajišťovací matice
10.01.363	8kolíkový konektor – samec
11.23.017	Potenciometr
20.07.12801	Pravá rukojeť
20.07.12901	Levá rukojeť
49.07.805	Kabel propojovací RC18 - 6m
49.07.80501	Kabel propojovací RC18 - 10m
49.07.80502	Kabel propojovací RC18 - 15m
74.90.020	Sada knoflíků





Lasting Connections

RC 18

BRUGERVEJLEDNING

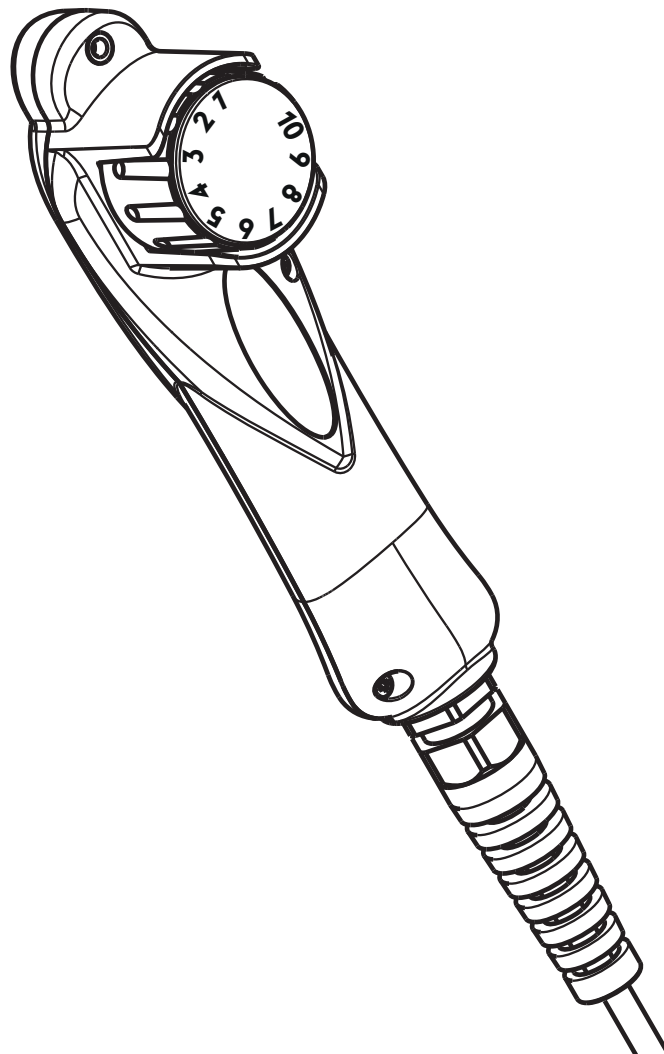





91.08.627  
13/01/2026  
First Edition



## EU-OVERENSSTEMMELSESERKLÆRING

Byggeren  
voestalpine Böhler Welding Arc Technology S.r.l.  
Via Palladio, 19 - 35019 Onara di Tombolo (PD) - ITALY  
Tel. +39 049 9413/111 - Fax +39 049 9413/311 - [www.voestalpine.com/welding](http://www.voestalpine.com/welding)

DA

erklærer under eget ansvar, at det følgende produkt:

RC 18

71.02.350

71.02.35001

71.02.35002

er i overensstemmelse med følgende EU-direktiver:

2011/65/EU RoHS DIRECTIVE

og at følgende harmoniserede standarder er anvendt:

EN IEC 63000:2018

Dokumentationen, der bekræfter overholdelse af direktiverne, holdes tilgængelig til inspektion hos den førnævnte producent. Ethvert indgreb eller enhver ændring, der ikke er autoriseret af voestalpine Böhler Welding Arc Technology S.r.l., vil medføre, at denne erklæring ikke længere er gyldig.

Onara di Tombolo, 13/01/2026

voestalpine Böhler Welding Arc Technology S.r.l.



**Mirco Frasson**    **Pawel Dawid Lipinski**

Managing Directors

## INDHOLDSFORTEGNELSE

<b>1. ADVARSEL .....</b>	<b>7</b>
1.1 Brugsomgivelser .....	7
1.2 Elektromagnetiske felter og forstyrrelser .....	7
1.3 Bortskaffelse.....	8
<b>2. INSTALLERING .....</b>	<b>9</b>
2.1 Idriftsættelse.....	9
<b>3. PRÆSENTATION AF ANLÆGGET .....</b>	<b>10</b>
3.1 RC 18.....	10
<b>4. VEDLIGEHOLDELSE .....</b>	<b>11</b>
4.1 Regelmæssig kontrol af strømkilden.....	11
4.2 Vastuu.....	11
<b>5. FEJLFINDING OG LØSNINGER .....</b>	<b>12</b>
<b>6. TEKNISKE SPECIFIKATIONER .....</b>	<b>13</b>
<b>7. DATASKILT .....</b>	<b>14</b>
<b>8. OVERSIGT .....</b>	<b>15</b>
<b>9. RESERVEDELSLISTE .....</b>	<b>16</b>

DA

## SYMBOLER



Advarsel



Forbud



Forpligtelser



Generelle indikationer

## 1. ADVARSEL



Inden der udføres nogen form for indgreb, skal man have læst og forstået denne vejledning.

Der må ikke udføres ændringer på maskinen eller vedligeholdelse, der ikke er beskrevet i vejledningen. Fabrikanten påtager sig intet ansvar for legemsbeskadigelser eller beskadigelse af ting, opstået på grund af manglende læsning eller udførelse af indholdet i denne vejledning.

Opbevar altid brugsanvisningerne på apparatets brugssted. Overhold ikke blot brugsanvisningerne, men også de generelle forskrifter og de gældende lokale regler for forebyggelse af ulykker og miljøhensyn.

voestalpine Böhler Welding Arc Technology S.r.l. forbeholder sig ret til at foretage ændringer når som helst uden forudgående varsel.

Rettighederne til oversættelse, genoptrykning og redigering, enten hel eller delvis, med ethvert middel (inklusive fotokopier, film og mikrofilm) tilhører voestalpine Böhler Welding Arc Technology S.r.l. og er forbudt uden skriftlig tilladelse fra dette firma.

Disse anvisninger er af vital vigtighed og derfor nødvendige for garantiens opretholdelse.

Fabrikanten fralægger sig ethvert ansvar, hvis operatøren ikke overholder disse forskrifter.



Alle personer med ansvar for ibrugtagning, for brug, for vedligeholdelse og for reparation af apparatetskal

- besidde den relevante kvalifikation
- læse hele denne brugsvejledning og nøje følge anvisningerne.

Tag kontakt til en fagmand i tilfælde af tvivl eller problemer omkring anlæggets brug, også selvom problemet ikke omtales heri.

### 1.1 Brugsomgivelser



Ethvert anlæg må udelukkende benyttes til dets forudsete brug, på de måder og områder, der er anført på dataskiltet og/eller i denne vejledning, og i henhold til de nationale og internationale sikkerhedsforskrifter. Anden brug end den, fabrikanten udtrykkeligt har angivet, skal betragtes som uhensigtsmæssig og farlig og vil fritage fabrikanten for enhver form for ansvar for skade.



Dette apparat må udelukkende anvendes til professionelle formål i industrielle omgivelser. Fabrikanten fralægger sig ethvert ansvar for skader forårsaget af anlæggets brug i private omgivelser.



Anlægget skal anvendes i omgivelser med en temperatur på mellem -10°C og +40°C (mellem +14°F og +104°F).

Anlægget skal transporteres og opbevares i omgivelser med en temperatur på mellem -25°C og +55°C (mellem -13°F og 131°F).

Anlægget skal benyttes i omgivelser uden støv, syre, gas eller andre ætsende stoffer.

Anlægget skal benyttes i omgivelser med en relativ luftfugtighed på højst 50 % a 40°C (104°F).

Anlægget skal benyttes i omgivelser med en relativ luftfugtighed på højst 90 % ved 20°C (68°F).

Anlægget må ikke benyttes i en højde over havet på over 2000m (6500 fod).



Anvend ikke apparatet til optøning af rør.

Benyt aldrig dette apparatur til opladning af batterier og/eller akkumulatorer.

Benyt aldrig dette apparatur til start af motorer.

### 1.2 Elektromagnetiske felter og forstyrrelser



Passagen af strøm igennem anlæggets indvendige og udvendige kabler skaber et elektromagnetisk felt i umiddelbar nærhed af svejsekablerne og af selve anlægget.

- Elektromagnetiske felter kan forårsage (på nuværende tidspunkt ukendte) helbredseffekter ved længerevarende påvirkning.
- De elektromagnetiske felter kan påvirke andet apparatur så som pacemakere eller høreapparater.

### 1.2.1 Klassificering EMC i overensstemmelse med: EN 60974-10/A1:2015.



Udstyr i klasse B overholder kravene vedrørende elektromagnetisk kompatibilitet i industrielle miljøer og private boliger, herunder boligområder, hvor elektriciteten leveres via det offentlige lavspændingsforsyningsnet.



Udstyr i klasse A er ikke beregnet til brug i boligområder, hvor elektriciteten leveres via det offentlige lavspændingsforsyningsnet. Der kan være visse vanskeligheder med at sikre elektromagnetisk kompatibilitet for klasse A-udstyr i sådanne områder på grund af ledningsbårne forstyrrelser og strålingsforstyrrelser.

For mere information, se kapitlet: DATASKILT eller TEKNISKE SPECIFIKATIONER.

### 1.2.2 Installering, brug og vurdering af området

Dette apparat er bygget i overensstemmelse med kravene i den harmoniserede standard EN 60974-10/A1:2015 og er identificeret som et "KLASSE A"-apparat. Dette apparat må udelukkende anvendes til professionelle formål i industrielle omgivelser. Fabrikanten fralægger sig ethvert ansvar for skader forårsaget af anlæggets brug i private omgivelser.



Brugeren skal have ekspertise indenfor arbejdsområdet, og han/hun er i denne henseende ansvarlig for installering og brug af apparatet i overensstemmelse med fabrikantens anvisninger. Hvis der opstår elektromagnetiske forstyrrelser, er det brugerens opgave at løse problemet med hjælp fra fabrikantens tekniske servicetjeneste.



Elektromagnetiske forstyrrelser skal under alle omstændigheder reduceres i en sådan grad, at de ikke længere har nogen indflydelse.



Inden dette apparat installeres, skal brugeren vurdere de eventuelle elektromagnetiske problemer, der kan opstå i det omkringliggende område, specielt hvad angår de tilstedeværende personers sundhedstilstand, fx: brugere af pacemakere og høreapparater.

### 1.3 Bortskaffelse



Apparatet må ikke bortskaffes med normalt affald.

I overensstemmelse med det europæiske direktiv 2012/19/EU om affald af elektrisk og elektronisk udstyr og dets implementering i overensstemmelse med national lovgivning skal elektrisk udstyr, der er udtjent, indsamles separat og sendes til nyttiggørelse og bortskaffelse. Ejeren af udstyret skal identificere de autoriserede indsamlingscentre ved at forhøre sig hos kommunen. Anvendelsen af det europæiske direktiv vil forbedre miljøet og menneskers sundhed.

» Se hjemmesiden for yderligere oplysninger.

## 2. INSTALLERING

### 2.1 Idriftsættelse

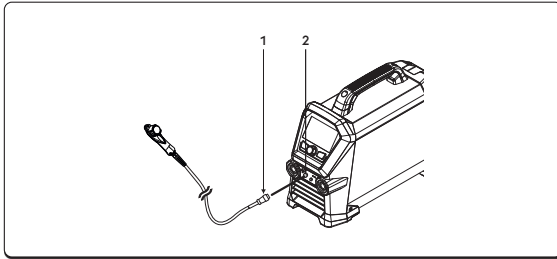

① CANBUS signalkablet

② Konnektor

- ▶ Forbind CAN-BUS signalkablet, som styrer eksternt udstyr (fx RC, RI...) til forbindelsesleddet.

3. PRÆSENTATION AF ANLÆGGET

3.1 RC 18

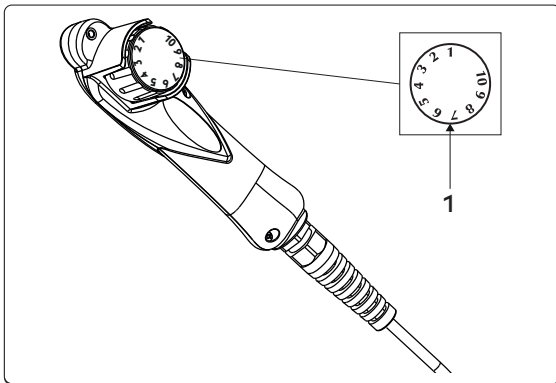

① **Svejestrøm (TIG - MMA)**  
**Reguleringshåndtag**

**A**

Giver mulighed for at regulere svejsestrømmen.

Minimum	Maksimum
3 A	I <sub>max</sub>

DA

## 4. VEDLIGEHOELDELSE



Anlægget skal undergå en rutinemæssig vedligeholdelse i henhold til fabrikantens anvisninger. Alle adgangslåger, åbninger og dæksler skal være lukket og korrekt fastgjort, når apparatet er i funktion. Der må aldrig udføres nogen form for ændringer på anlægget. Undgå ophobning af metalstøv i nærheden af eller direkte på udluftningsvingerne.



Al vedligeholdelse skal udelukkende udføres af kvalificeret personale. Reparation eller udskiftning af anlægselementer udført af uautoriseret personale medfører øjeblikkeligt bortfald af produktgarantien. Eventuel reparation eller udskiftning af anlægselementer må udelukkende udføres af teknisk kvalificeret personale.



Afbryd strømforsyningen til anlægget inden enhver form for indgreb!

### 4.1 Regelmæssig kontrol af strømkilden



Rengør strømkilden indvendigt ved hjælp af trykluft med lavt tryk og bløde børster. Kontrollér de elektriske tilslutninger og alle forbindelseskabler.

### 4.2 Vastuu



Ved manglende udførelse af ovennævnte vedligeholdelse vil alle garantier bortfalde, og fabrikanten vil i alle tilfælde være fritaget for alle former for ansvar. Fabrikanten fralægger sig ethvert ansvar, hvis operatøren ikke overholder disse forskrifter. Ret henvendelse til det nærmeste servicecenter ved enhver tvivl og/eller ethvert problem.

## 5. FEJLFINDING OG LØSNINGER

**Anlæg ikke tændt**

Årsag	Løsning
» Manglende ledningsnetsspænding i forsyningsstikket.	» Udfør en kontrol og foretag en reparation af det elektriske anlæg. » Benyt kun specialiseret personale.
» Defekt forsyningsstik eller -ledning.	» Udskift den defekte komponent. » Kontakt nærmeste servicecenter og lad anlægget reparere.
» Brændt linjesikring.	» Udskift den defekte komponent.
» Defekt tændingskontakt.	» Udskift den defekte komponent. » Kontakt nærmeste servicecenter og lad anlægget reparere.
» Defekt elektronik.	» Kontakt nærmeste servicecenter og lad anlægget reparere.

**Manglende udgangseffekt (anlægget svejser ikke)**

Årsag	Løsning
» Fejlbehæftet brænderknap.	» Udskift den defekte komponent. » Kontakt nærmeste servicecenter og lad anlægget reparere.
» Anlæg overophedet (termisk alarm - led-bjælke rød).	» Afvent at anlægget køler af uden at slukke det.
» Ukorrekt tilslutning af jordforbindelsen.	» Udfør jordforbindelsestilslutningen korrekt. » Jævnfør afsnittet "Installation".
» Defekt elektronik. (Anlæg i standby - led-bjælke hvid)	» Kontakt nærmeste servicecenter og lad anlægget reparere.

**Ukorrekt effektlevering**



Årsag	Løsning
» Fejlagtig markering af svejseprocessen eller defekt omskifter.	» Udfør en korrekt markering af svejseprocessen.
» Fejlagtig indstilling af systemets parametre eller funktioner.	» Nulstil systemet og indstil svejseparametrene igen.
» Defekt potentiometer/encoder til regulering af svejsestrøm.	» Udskift den defekte komponent. » Kontakt nærmeste servicecenter og lad anlægget reparere.
» Ledningsnetsspænding over interval.	» Udfør en korrekt tilslutning af anlægget. » Jævnfør afsnittet "Tilslutning".
» Defekt elektronik.	» Kontakt nærmeste servicecenter og lad anlægget reparere.

## 6. TEKNISKE SPECIFIKATIONER

Elektriske egenskaber		
<b>RC 18</b>		U.M.
Forsyningsspænding U1	15	Vdc
Maks. effekt optaget	0.2	kVA
Strøm optaget I1	1.5	A
Fysiske egenskaber		
<b>RC 18</b>		U.M.
Dimensioner (lxdxh)	160x40x50	mm
Vægt	0.7	Kg
Længde af forsyningskabel	6	m
Bygningsstandarder	EN IEC 60974-1/A1:2019 EN 60974-10/A1:2015	

DA

7. DATASKILT

 VOESTALPINE BÖHLER WELDING ARC TECHNOLOGY S.R.L. Via Palladio, 19 - ONARA (PADOVA) - ITALY	
RC 18	N°
	UK CA
	CE
	EAC
	MADE IN ITALY
	

DA

## 8. OVERSIGT

RC 18 (71.02.350-71.02.35001-71.02.35002)

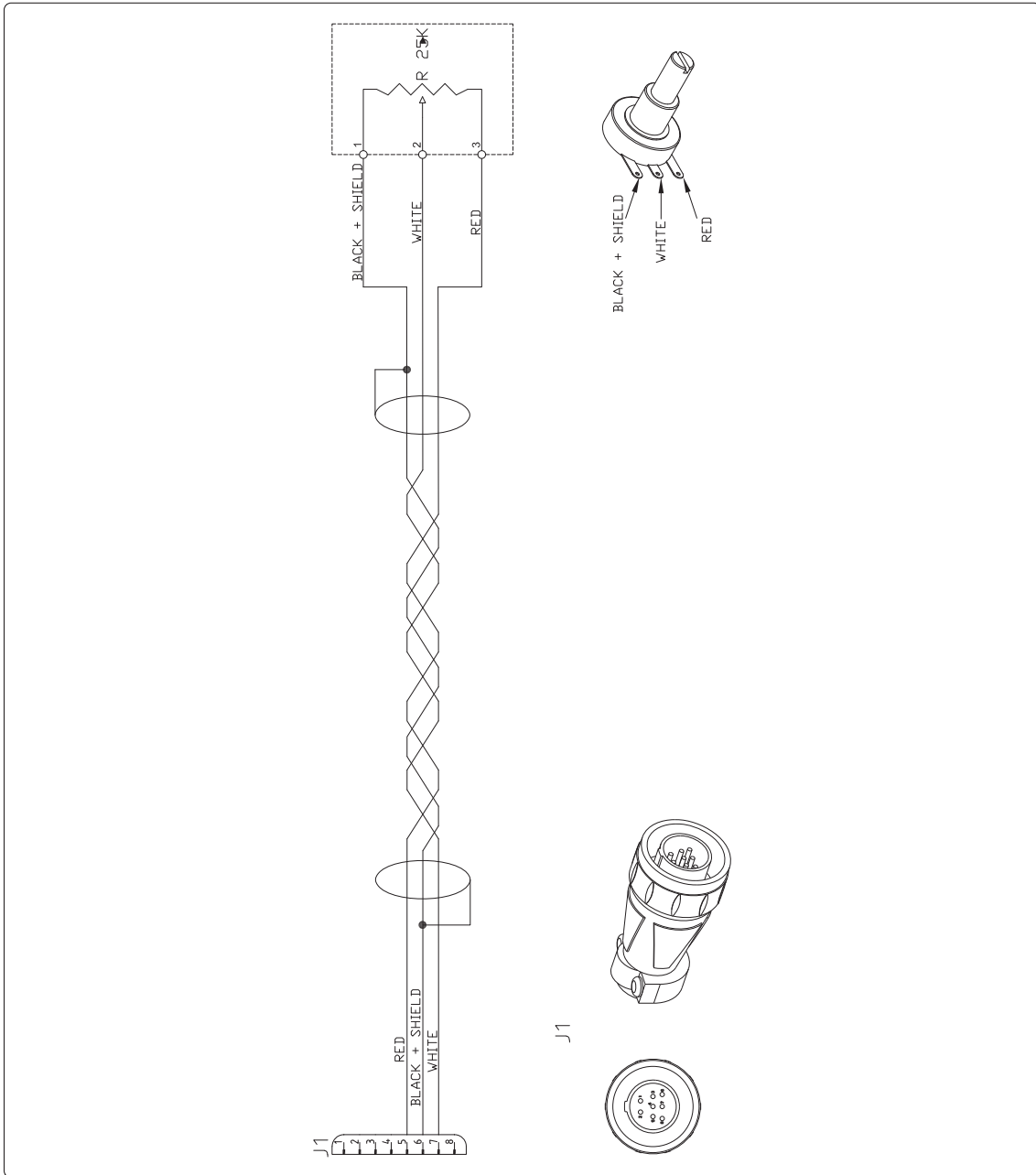

DA

9. RESERVEDELSLISTE

RC 18 (71.02.350-71.02.35001-71.02.35002)

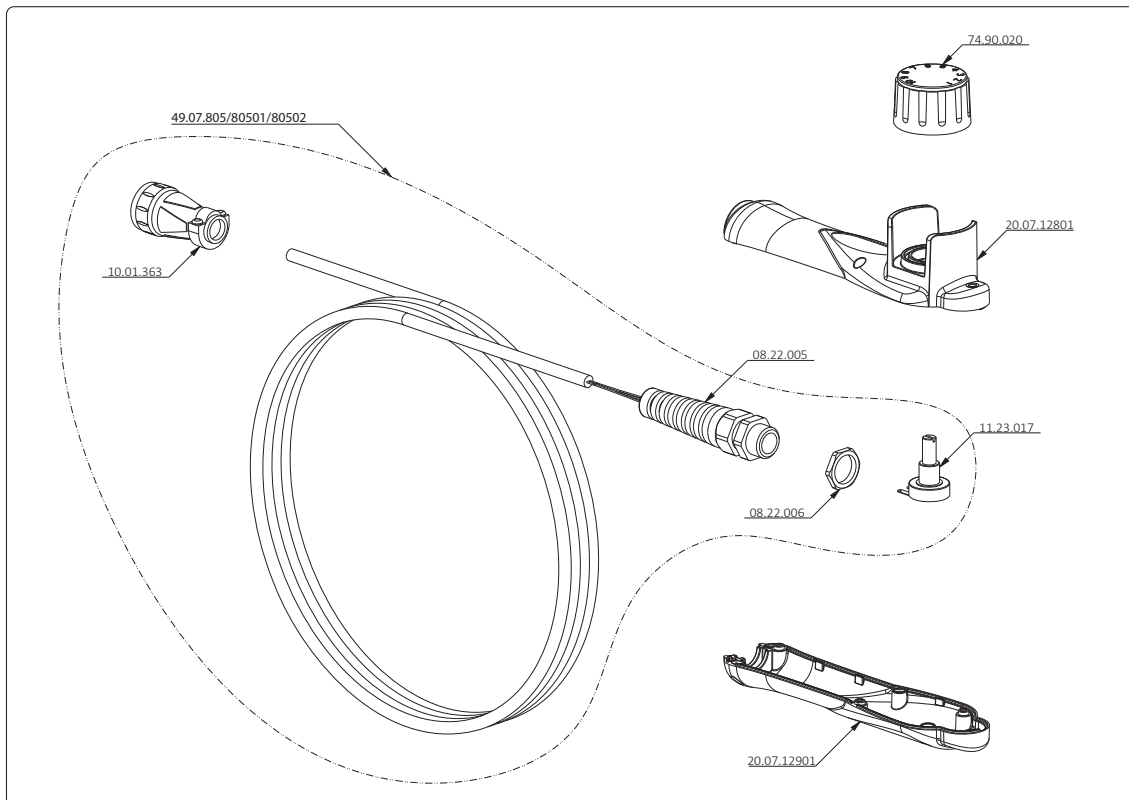

KODE	BESKRIVELSE
08.22.005	Kabelforskruning
08.22.006	LåsemD. trik
10.01.363	Stik med 8 stikben - han
11.23.017	Potentiometer
20.07.12801	HD. jre greb
20.07.12901	Venstre greb
49.07.805	Kontrollkabel RC18 - 6m
49.07.80501	Kontrollkabel RC18 - 10m
49.07.80502	Kontrollkabel RC18 - 15m
74.90.020	Knopkit

DA





Lasting Connections

RC 18

KASUTUSJUHEND

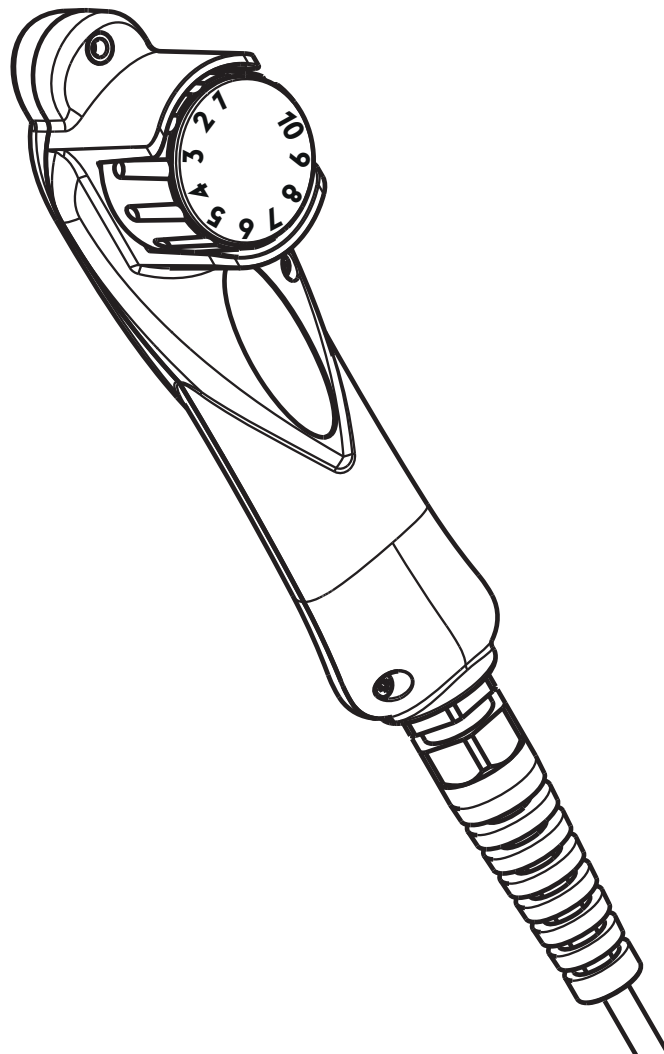





91.08.627  
13/01/2026  
First Edition



---

**ELi VASTAVUSDEKLARATSIOON**

---

Ehitaja  
voestalpine Böhler Welding Arc Technology S.r.l.  
Via Palladio, 19 - 35019 Onara di Tombolo (PD) - ITALY  
Tel. +39 049 9413/111 - Fax +39 049 9413/311 - [www.voestalpine.com/welding](http://www.voestalpine.com/welding)

ET

deklareerib ainuisikuliselt, et järgmine toode:

RC 18	71.02.350
	71.02.35001
	71.02.35002

vastab EL-i direktiividele:

2011/65/EL RoHS DIREKTIIV

ning et on kohaldatud järgmisi ühtlustatud standardeid:

EN IEC 63000:2018

Direktiividele vastavust tõendav dokumentatsioon jääb kontrollimiseks kättesaadavaks eespool nimetatud tootjal.

Igasugused tööd või muudatused, mis pole saanud eelnevat voestalpine Böhler Welding Arc Technology S.r.l. luba, muudavad selle sertifikaadi kehtetuks.

Onara di Tombolo, 13/01/2026

**voestalpine Böhler Welding Arc Technology S.r.l.**



---

**Mirco Frasson      Pawel Dawid Lipinski**

Managing Directors

## INDEKS

<b>1. HOIATUS.....</b>	<b>7</b>
1.1 Töökeskkond .....	7
1.2 Elektromagnetilised väljad ja häiringud.....	8
1.3 Kõrvaldamine .....	8
<b>2. PAIGALDAMINE .....</b>	<b>9</b>
2.1 Paigaldamine .....	9
<b>3. SÜSTEEMI TUTVUSTUS.....</b>	<b>10</b>
3.1 RC 18.....	10
<b>4. HOOLDUS .....</b>	<b>11</b>
4.1 Kontrollige toiteallikat regulaarselt alljärgnevalt.....	11
4.2 Отговорност .....	11
<b>5. TÕRKEOTSING .....</b>	<b>12</b>
<b>6. TEHNILISED ANDMED .....</b>	<b>13</b>
<b>7. TRÜKKPLAADI ANDMED .....</b>	<b>14</b>
<b>8. DIAGRAMM .....</b>	<b>15</b>
<b>9. VARUOSALOEND.....</b>	<b>16</b>

## SÜMBOLID



Hoiatus



Keelud



Kohustused



Üldised näidustused

## 1. HOIATUS



Enne igasuguseid masinaga seotud töid õppige selle juhendi sisu hoolikalt selgeks.

Ärge tehke muudatusi või töid, mida pole kirjeldatud. Tootja ei vastuta vigastuste või varalise kahju eest, mis tuleneb valest kasutamisest või selle kasutusjuhendi juhiste eiramisest.

KJ-i tuleb alati hoida seadme kasutuskohas. Lisaks KJ-i teabele tuleb järgida ka üldkehtivaid ning kohalikke tööohutuse ja keskkonnanorme.

**voestalpine Böhler Welding Arc Technology S.r.l.** jätab endale õiguse muuta seda juhendit igal ajal ja etteteatamiseta.

Kõik töölkimise ja tervikliku või osalise ükskõik millise (sh fotokoopiad, film ja mikrofilm) paljundamise õigused on reserveeritud ning paljundamine on keelatud, kui pole firma **voestalpine Böhler Welding Arc Technology S.r.l.** selget kirjalikku luba.

Siinolevad juhised on elulise tähtsusega ja seega olulised garantii kehtivuse tagamiseks.

Tootja ei vastuta vale kasutamise või juhiste eiramise eest.



Kõik isikud, kes on seotud seadme kasutuselevõtu, käsitsemise, hoolduse ja korrashoiuga,

- peavad olema sobivalt kvalifitseeritud,
- nad peavad lugema selle KJ täielikult läbi ja tegutsema selle juhiste järgi.

Pidage nõu spetsialistidega, kui teil tekib seadme kasutamisel kahtlusi või probleeme.

### 1.1 Töökeskkond



Kõiki seadmeid tuleb eranditult kasutada otstarbekohaselt, lähtudes andmetest nimeplaadil ja selles juhendis, samuti tuleb järgida riiklikke ja rahvusvahelisi ohutusnõudeid. Muu kasutus, milleks pole tootja selget luba andnud, on otstarbevastane ja ohtlik ning sellisel juhul välistab tootja igasuguse omapoolse vastutuse.



Seda üksust tohib kasutada ainult profitasemel, tööstuskeskkondades. Tootja ei vastuta ühegi kahjustuse eest, kui seda kasutatakse koduses keskkonnas.



Seadet tuleb kasutada keskkonnas, mille temperatuur jääb vahemikku -10 °C kuni +40 °C (+14 °F kuni +104 °F).

Seadet tuleb transportida ja ladustada keskkonnas, mille temperatuur jääb vahemikku -25 °C kuni +55 °C (-13 °F kuni 131 °F).

Seadet tuleb kasutada keskkondades, kus pole tolmu, hapet, gaasi ega muid korrosiivseid aineid.

Seadet ei tohi kasutada keskkondades, mille suhteline õhuniiskus on kõrgem kui 50% temperatuuril 40 °C (104 °F).

Seadet ei tohi kasutada keskkondades, mille suhteline õhuniiskus on kõrgem kui 90% temperatuuril 20 °C (68 °F).

Süsteemi ei tohi kasutada kõrgemal kui 2000 m (6500 jalga) üle merepinna.



Ärge kasutage seda masinat torude lahtisulatamiseks.

Ärge kasutage seda seadet patareide ja/või akude laadimiseks.

Ärge kasutage seda seadet mootorite abikäivituseks.

## 1.2 Elektromagnetilised väljad ja häiringud



Sisemisi ja välimisi süsteemikaableid läbiv elektrivool tekitab kaablite ja seadme läheduses elektromagnetilise välja.

- Elektromagnetilised väljad võivad mõjutada pikka aega nende läheduses viibivate inimeste tervist (täpne mõju pole veel teada).
- Elektromagnetilised väljad võivad segada mõningaid seadmeid, nagu südamestimulaatorid või kuuldeaparaadid.

### 1.2.1 EMC-klassifikatsiooni aluseks on standard: EN 60974-10/A1:2015.



B-klassi seade vastab elektromagnetilise ühilduvuse nõuetele, mis on vajalikud tööstus- ja elamukeskkondades, sh elamupiirkonnad, mis kasutavad elektrivoolu jaoks avalikku madalpinge-toitevõrku.



A-klassi seade ei ole ette nähtud kasutamiseks elamupiirkondades, kus elektrienergiaga varustatakse avaliku madalpinge-toitevõrgu kaudu. A-klassi seadme puhul võib nendes asukohtades nii juhtivusliku häiringu kui ka kiirgushäiringu tõttu olla raskusi elektromagnetilise ühilduvuse tagamisega.

Lisateavet leiate peatükist: TRÜKKPLAADI ANDMED või TEHNILISED ANDMED.

### 1.2.2 Paigaldamine, kasutamine ja ala kontrollimine

Seadme tootmisel on lähtutud harmoneeritud standardist EN 60974-10/A1:2015 ja tegu on A-KLASSI seadmega. Seda üksust tohib kasutada ainult profitasemel, tööstuskeskkondades. Tootja ei vastuta ühegi kahjustuse eest, kui seda kasutatakse koduses keskkonnas.



Kasutaja peab oma tööd tundma ja vastutab seega seadme tootja juhistele vastava paigaldamise ja kasutamise eest. Elektromagnetilise häiringu tuvastamisel peab kasutaja probleemi lahendama ja kasutama vajadusel selleks tootja tehnilist abi.



Igal juhul tuleb elektromagnetiliste häiringute probleemi vähendada, kuni need ei tekita enam probleeme.



Enne selle aparraadi paigaldamist peab kasutaja hindama võimalikke elektromagnetilisi probleeme, mis võivad ümbruses tekkida, pidades seejuures eriti silmas läheduses viibivate isikute tervislikku seisundit, nt südamestimulaatorite või kuulmisaparaatide kasutamist.

## 1.3 Kõrvaldamine



Elektriseadmeid ei tohi visata olmeprügi hulka!

Kooskõlas elektri- ja elektroonikaseadmete jäätmeid käsitleva Euroopa direktiivi 2012/19/EL ja selle rakendamise siseriiklike seaduste kohaselt tuleb elutsükli lõppu jõudnud elektriseadmed eraldi kokku koguda ning taaskasutuskeskusesse saata. Seadme omanik peab kindlaks tegema kohalike asutuste kaudu, millised on volitatud kogumiskeskused. Selle Euroopa direktiivi järgimisega aitate kaitsta keskkonda ja inimeste tervist!

» Konsulteerige täpsema info saamiseks veebisaiti.

## 2. PAIGALDAMINE

### 2.1 Paigaldamine

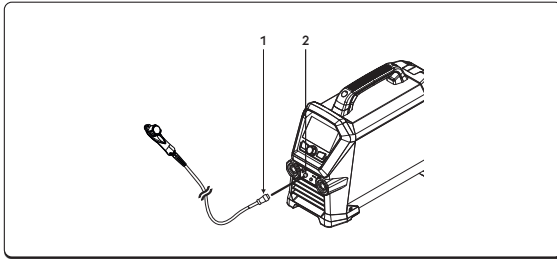

① CANBUS signaalkaabel

② Ühendus

- ▶ Ühendage välise seadmete (nt RC, RL.) juhtimise CAN-SIINI kaabel sobiva liitmikuga.

## 3. SÜSTEEMI TUTVUSTUS

### 3.1 RC 18

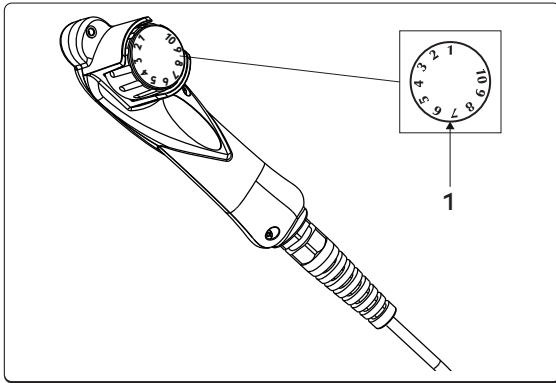

1

Peamine reguleerimiskäepide  
Keevitusvoolu (TIG - MMA)

Võimaldab muuta keevitamisvoolu.

Minimaalne	Maksimaalne
3 A	I <sub>max</sub>

ET

## 4. HOOLDUS



Süsteemi tuleb regulaarselt hooldada tootja juhiste järgi. Seadmete töö ajal peavad kõik kontrollluugid ja katted olema suletud ja lukustatud. Süsteeme ei tohi vähimalgi määral muuta. Ärge laske elektrit juhtival tolmul koguneda võrede lähedusse ja nende peale.



Kõiki hooldustöid peab tegema ainult kvalifitseeritud personal. Süsteemi mis tahes osa remontimine või vahetamine volitamata personali poolt tühistab toote garantii. Süsteemi kõiki osi peab remontima või vahetama ainult kvalifitseeritud personal.



Lahutage toide enne seadme kallal töötamist!

### 4.1 Kontrollige toiteallikat regulaarselt alljärgnevalt



Puhastage toiteallika sisemust madalasurvelise suruõhuga ja pehmete harjastega. Kontrollige kõiki elektriühendusi ja ühenduskaableid.

### 4.2 Ответственность



Eelnimetatud hooldustööde tegemata jätmisel kaotab garantii kehtivuse ja välistab igasuguse tootjapoolse vastutuse. Tootja ütleb lahti igasugusest vastutusest, kui kasutaja eirab neid juhiseid. Kui teil tekib kahtluseid ja/või probleeme, võtke kindlasti ühendust lähima teeninduskeskusega.

## 5. TÖRKEOTSING

## Süsteem ei käivitu

Põhjus	Lahendus
» Pistikupesas puudub toitepinge.	» Kontrollige ja vajadusel remontige elektrisüsteemi. » Kasutage ainult kvalifitseeritud personali.
» Rikkis pistik või kaabel.	» Asendage rikkis komponent. » Pöörduge lähimasse teeninduspunkti, et lasta süsteem remontida.
» Kaitse on läbi põlenud.	» Asendage rikkis komponent.
» Rikkis toitelüliti.	» Asendage rikkis komponent. » Pöörduge lähimasse teeninduspunkti, et lasta süsteem remontida.
» Elektroonikarike.	» Pöörduge lähimasse teeninduspunkti, et lasta süsteem remontida.

## Väljundpinge puudub (süsteem ei keevita)

Põhjus	Lahendus
» Rikkis põletinupp.	» Asendage rikkis komponent. » Pöörduge lähimasse teeninduspunkti, et lasta süsteem remontida.
» Süsteem ülekuumenenud (termiline häire – LED-riba punane).	» Laske süsteemil jahtuda, ärge lülitage välja.
» Vale maandusühendus.	» Maandage süsteem õigesti. » Lugege peatükki „Paigaldamine”.
» Elektroonikarike. (Süsteem ooterežiimis – LED-riba valge)	» Pöörduge lähimasse teeninduspunkti, et lasta süsteem remontida.

## Vale väljundvõimsus



Põhjus	Lahendus
» Valesti valitud keevitamisprotseduur või rikkis valiklüliti.	» Valige õige keevitamisprotseduur.
» Süsteemi parameetrid või funktsioonid on valesti seadistatud.	» Lähtestage süsteem ja keevitamisparameetrid.
» Rikkis keevitamisvoolu seadistamise potentsiomeeter/kooder.	» Asendage rikkis komponent. » Pöörduge lähimasse teeninduspunkti, et lasta süsteem remontida.
» Toitepinge pole lubatud vahemikus.	» Ühendage süsteem õigesti. » Lugege peatükki „Ühendamine”.
» Elektroonikarike.	» Pöörduge lähimasse teeninduspunkti, et lasta süsteem remontida.

6. TEHNILISED ANDMED

Elektrilised omadused		
<b>RC 18</b>		U.M.
Toitepinge U1	15	Vdc
Maksimaalne sisendvõimsus	0.2	kVA
Sisendvool I1	1.5	A
Füüsilised omadused		
<b>RC 18</b>		U.M.
Mõõtmed (p x s x k)	160x40x50	mm
Mass	0.7	Kg
Toitekaabli pikkus	6	m
Tootmisstandardid	EN IEC 60974-1/A1:2019 EN 60974-10/A1:2015	

ET

7. TRÜKKPLAADI ANDMED

 VOESTALPINE BÖHLER WELDING ARC TECHNOLOGY S.R.L. Via Palladio, 19 - ONARA (PADOVA) - ITALY	
RC 18	N°
	UK CA
	CE
	EAC
	MADE IN ITALY
	

ET

8. DIAGRAMM

RC 18 (71.02.350-71.02.35001-71.02.35002)

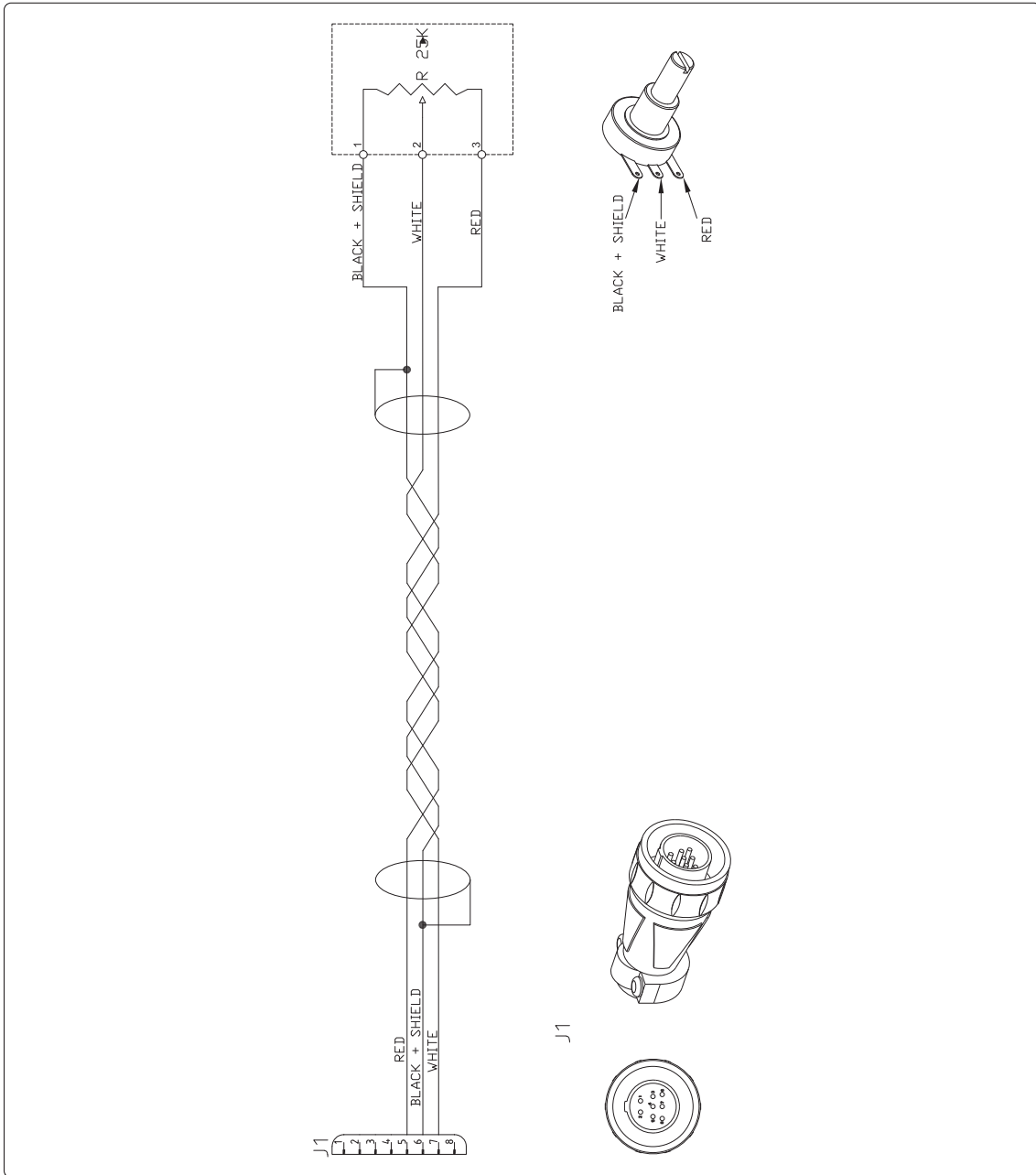

ET

## 9. VARUOSALOEND

RC 18 (71.02.350-71.02.35001-71.02.35002)

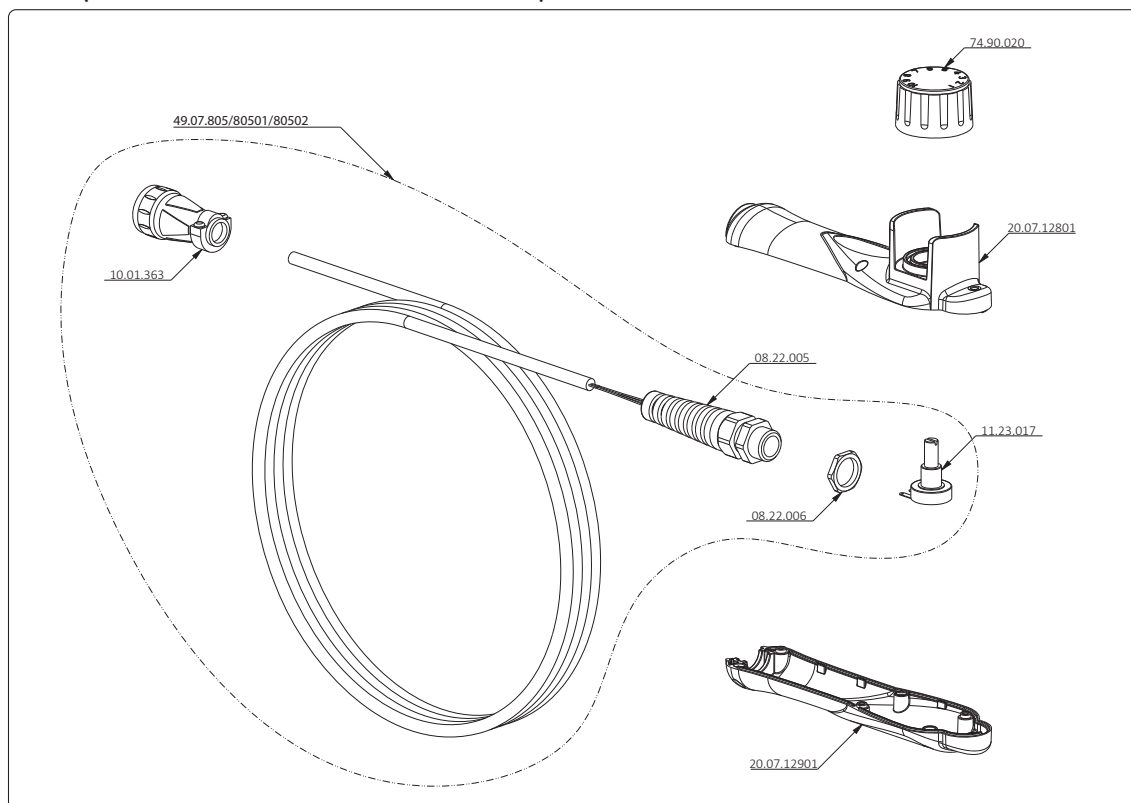

KOOD	KIRJELDUS
08.22.005	Kaablitihend
08.22.006	Lukustuskronestein
10.01.363	8-kontaktiline isaspistik
11.23.017	Potentsiomeeter
20.07.12801	Parem käepide
20.07.12901	Vasak käepide
49.07.805	RC18 juhtimiskaabel - 6m
49.07.80501	RC18 juhtimiskaabel - 10m
49.07.80502	RC18 juhtimiskaabel - 15m
74.90.020	Nupu komplekt





Lasting Connections

RC 18

KÄYTTÄJÄN OPAS

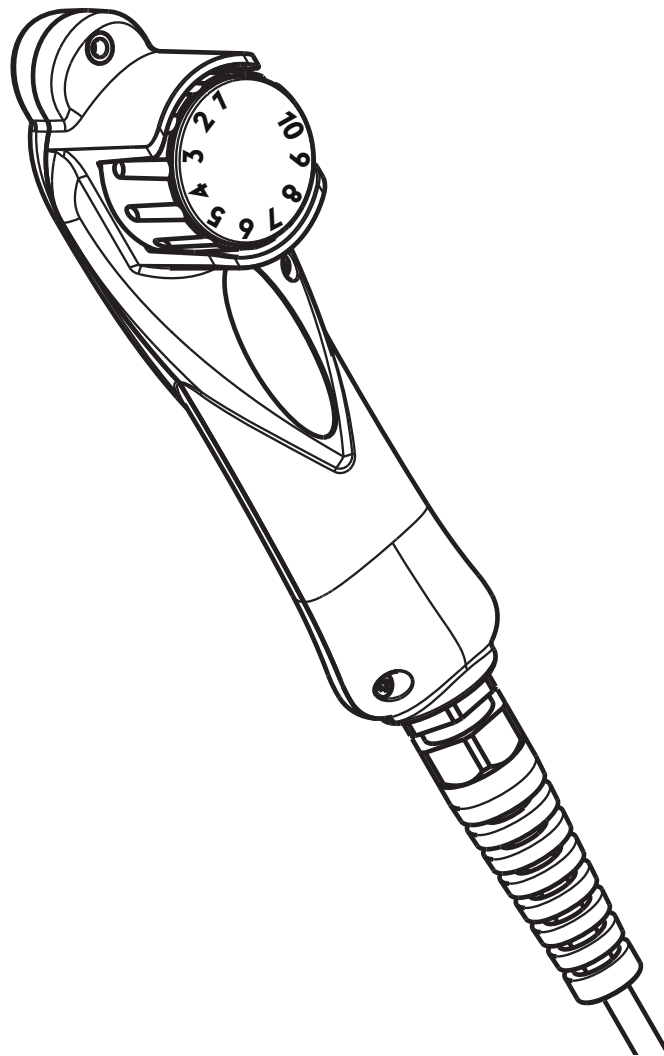





91.08.627  
13/01/2026  
First Edition



## EU-VAATIMUSTENMUKAISUUSVAKUUTUS

Rakentaja  
voestalpine Böhler Welding Arc Technology S.r.l.  
Via Palladio, 19 - 35019 Onara di Tombolo (PD) - ITALY  
Tel. +39 049 9413/111 - Fax +39 049 9413/311 - [www.voestalpine.com/welding](http://www.voestalpine.com/welding)

vakuuttaa omalla vastuullaan, että seuraava tuote:

RC 18	71.02.350
	71.02.35001
	71.02.35002

on seuraavien EU-direktiivien mukainen:

2011/65/EU RoHS DIRECTIVE

ja että seuraavia yhdenmukaistettuja standardeja on sovellettu:

EN IEC 63000:2018

Asiakirjat, jotka todistavat direktiivien noudattamisen, pidetään saatavilla tarkastuksia varten edellä mainitulla valmistajalla. Jokainen korjaus tai muutos ilman voestalpine Böhler Welding Arc Technology S.r.l.:n antamaa lupaa tekee tästä ilmoituksesta pätemättömän.

Onara di Tombolo, 13/01/2026

voestalpine Böhler Welding Arc Technology S.r.l.



**Mirco Frasson**    **Pawel Dawid Lipinski**

Managing Directors

## SISÄLLYS

<b>1. VAROITUS.....</b>	<b>7</b>
1.1 Työskentelytila .....	7
1.2 Sähkömagneettiset kentät ja häiriöt.....	8
1.3 Loppukäsittely .....	8
<b>2. ASENNUS .....</b>	<b>9</b>
2.1 Käyttöönotto .....	9
<b>3. LAITTEEN ESITTELY.....</b>	<b>10</b>
3.1 RC 18.....	10
<b>4. HUOLTO .....</b>	<b>11</b>
4.1 Suorita seuraavat määräaikaiset tarkastukset virtalähteelle .....	11
4.2 Räspundere.....	11
<b>5. VIANMÄÄRITYS JA RATKAISUT.....</b>	<b>12</b>
<b>6. TEKNISET OMINAISUUDET.....</b>	<b>13</b>
<b>7. ARVOKILPI .....</b>	<b>14</b>
<b>8. KYTKENTÄKAAVIO.....</b>	<b>15</b>
<b>9. VARAOSALUETTELO.....</b>	<b>16</b>

FI

## SYMBOLIT



Varoitus



Kiellot



Velvoitteet



Yleisiä viitteitä

## 1. VAROITUS



Ennen työskentelyä laitteella, varmista että olet lukenut ja ymmärtänyt tämän käyttöohjeen sisällön. Älä tee muutoksia tai huoltotoimenpiteitä, joita ei ole kuvattu tässä ohjeessa. Valmistajaa ei voida pitää syllisenä henkilö- tai omaisuusvahinkoihin, jotka aiheutuvat tämän materiaalin huolimattomasta lukemisesta tai virheellisestä soveltamisesta.

Säilytä käyttöohjeet aina laitteen käyttöpaikassa. Noudata käyttöohjeiden lisäksi voimassa olevia paikallisia tapaturmantorjuntaa ja ympäristön suojelua koskevia yleisiä määräyksiä ja sääntöjä.

**voestalpine Böhler Welding Arc Technology S.r.l.**:n pidättää oikeuden tehdä muutoksia ohjeeseen ilman eri ilmoitusta.

Tätä käyttöohjetta ei saa kääntää vieraalle kielelle, muuttaa tai kopioida ilman **voestalpine Böhler Welding Arc Technology S.r.l.**:n antamaa kirjallista lupaa.

Esitetty tieto on äärimmäisen tärkeää sekä välttämätöntä takuiden soveltamiselle.

Valmistaja ei vastaa vahingoista, mikäli laitteen käyttäjä ei ole noudattanut annettuja ohjeita.



Kaikkien laitteen käyttöönottoon, käyttöön, huoltoon ja korjaukseen osallistuvien henkilöiden tulee:

- omata asianmukainen pätevyys
- lukea nämä käyttöohjeet kokonaan ja noudattaa niitä tarkasti

Käänny ammattitaitoisen henkilön puoleen epäselvissä tapauksissa sekä koneen käyttöön liittyvissä ongelmissa, myös sellaisissa tapauksissa, joihin näissä ohjeissa ei ole viitattu.

### 1.1 Työskentelytila



Kaikkia laitteita tulee käyttää ainoastaan siihen käyttöön, mihin ne on tarkoitettu, niiden arvokilvessä ja/tai tässä käyttöoppaassa olevien ohjeiden mukaisesti, noudattaen kansallisia ja kansainvälisiä turvallisuusdirektiivejä. Kaikki muu käyttö katsotaan sopimattomaksi ja vaaralliseksi, eikä valmistaja vastaa virheellisestä käytöstä johtuvista vahingoista.



Tämä laite on suunniteltu vain ammattimaiseen käyttöön teollisessa ympäristössä. Valmistaja ei vastaa vahingoista, jotka ovat aiheutuneet siitä, että laitetta on käytetty kotitaloudessa.



Laitetta tulee käyttää tiloissa, joiden lämpötila on -10°C ja +40°C välillä (+14°F... +104°F).

Laitetta tulee kuljettaa ja varastoida tiloissa, joiden lämpötila on -25°C ja +55°C välillä (-13°F... 131°F).

Laitetta ei saa käyttää tiloissa, joissa on pölyä, happoja, kaasuja tai muita syövyttäviä aineita.

Laitetta ei saa käyttää tiloissa, joiden suhteellinen kosteus on yli 50%, 40°C:ssa (104°F).

Laitetta ei saa käyttää tiloissa, joiden suhteellinen kosteus on yli 90%, 20°C:ssa (68°F).

Laitetta tulee käyttää korkeintaan 2000m (6500 jalkaa) merenpinnan yläpuolella.



Laitteistoa ei saa käyttää putkien sulattamiseen.

Laitetta ei saa käyttää akkujen ja/tai varaajien lataamiseen.

Laitetta ei saa käyttää moottorien käynnistämiseen.

## 1.2 Sähkömagneettiset kentät ja häiriöt



Laitteen sisäisten ja ulkoisten kaapeliin läpi kulkeva virta muodostaa sähkömagneettisen kentän hitsauskaapeliin sekä itse laitteen läheisyyteen.

- Sähkömagneettiset kentät saattavat vaikuttaa sellaisten henkilöiden terveydentilaan, jotka altistuvat niille pitkäaikaisesti (vaikutusten laatua ei vielä tunneta).
- Sähkömagneettiset kentät saattavat aiheuttaa toimintahäiriöitä muihin laitteisiin, esimerkiksi sydämentahdistimeen tai kuulolaitteeseen.

### 1.2.1 EMC-luokitus standardin mukaisesti: EN 60974-10/A1:2015.



Luokan B laite täyttää sähkömagneettisen yhteensopivuuden vaatimukset teollisuus- ja asuin ympäristössä, mukaan lukien asuintalot, joissa sähkönjakelu tapahtuu julkisen matalajänniteverkon kautta.



Luokan C laitetta ei ole tarkoitettu käytettäväksi asuintaloissa, joissa sähkönjakelu tapahtuu julkisen matalajänniteverkon kautta. Luokan A laitteiden sähkömagneettisen yhteensopivuuden saavuttaminen voi olla vaikeaa näissä olosuhteissa johtuvien ja säteilevien häiriöiden takia.

Katso lisätietoja luvusta: ARVOKILPI tai TEKNISET OMINAISUUDET.

### 1.2.2 Asennus, käyttö ja alueen tarkistus

Tämä laite on valmistettu yhdenmukaistettua standardia noudattaen EN 60974-10/A1:2015 ja on luokiteltu "A LUOKKAAN". Tämä laite on suunniteltu vain ammattimaiseen käyttöön teollisessa ympäristössä. Valmistaja ei vastaa vahingoista, jotka ovat aiheutuneet siitä, että laitetta on käytetty kotitaloudessa.



Laitteen käyttäjän tulee olla alan ammattilainen, joka on vastuussa laitteen asennuksesta ja sen käytöstä valmistajan ohjeita noudattaen. Jos jotain sähkömagneettista häiriötä on havaittavissa niin käyttäjän on ratkaistava ongelma, jos tarpeen yhdessä valmistajan teknisellä avulla.



Kaikissa tapauksissa sähkömagneettisia häiriöitä on vaimennettava niin paljon, etteivät ne enää aiheuta haittaa.



Ennen laitteen asennusta käyttäjän on arvioitava sähkömagneettiset ongelmat, jotka mahdollisesti voivat tulla esiin lähiympäristössä, keskittyen erityisesti henkilöiden terveydentilaan, esimerkiksi henkilöiden, joilla on sydäntahdistin tai kuulokoje.

## 1.3 Loppukäsittely



Älä hävitä sähkölaitetta tavallisten jätteiden seassa!

Sähkö- ja elektroniikkalaiteromua koskevan eurooppalaisen direktiivin 2012/19/EU ja sen täytäntöönpanevien kansallisten lakien mukaisesti sähkölaitteet tulee käyttökänsä päätyttyä erilliskerätä ja toimittaa kierrätys- ja loppukäsittelykeskukseen. Laitteen omistajan tulee tiedustella valtuutetuista jätteenkeräyskeskuksista paikallisviranomaisilta. Eurooppalaisen direktiivin soveltaminen vaikuttaa myönteisesti ympäristöön ja ihmisten terveyteen.

» Etsi lisätietoja sivustolta.

## 2. ASENNUS

### 2.1 Käyttöönotto

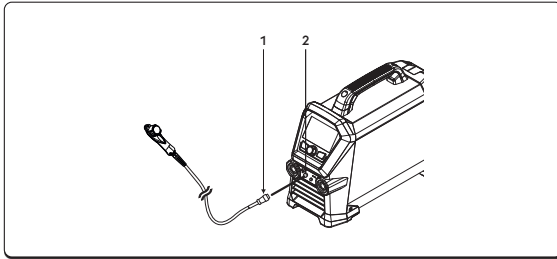

① CANBUS signaalikaapeli

② Liittim

- ▶ Kytke CAN-BUS-signaalikaapeli ulkoisten laitteiden ohjausta varten (kuten RC, RI...) asianmukaiseen liittimeen.

3. LAITTEEN ESITTELY

3.1 RC 18

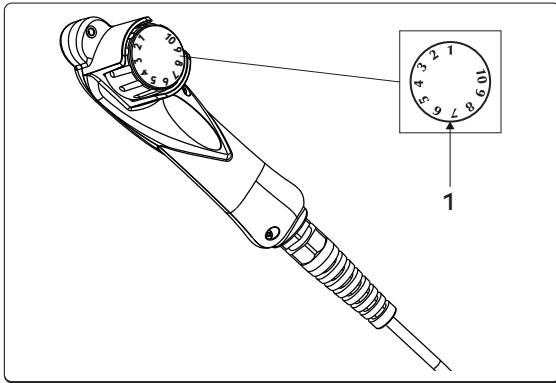

① Pääsäätyjoukko  
Hitsausvirta (TIG - MMA)

Ⓐ Hitsausvirran säätö.

Minimi	Maksimi
3 A	I <sub>max</sub>

## 4. HUOLTO



Laitteessa tulee suorittaa normaalihuolto valmis- tajan antamien ohjeiden mukaisesti. Kun laite on toimiva, kaikki laitteen suojapellit ja luukut on suljettava. Laitteeseen ei saa tehdä minkäänlaisia muutoksia. Estä metallipölyä kasaantumasta lähelle tuuletusaukkoja tai niiden päälle.



Huoltotoimia voi tehdä vain niihin pätevöitynyt henkilö. Takuun voimassaolo lakkaa, mikäli valtuuttamattomat henkilöt ovat suorittaneet laitteen korjaus- tai osien vaihtotoimenpiteitä. Ainoastaan ammattitaitoiset teknikot saavat suorittaa laitteen mahdolliset korjaus- tai osien vaihtotoimenpiteet.



Irrota laite sähköverkosta ennen huoltotoimenpiteitä.

### 4.1 Suorita seuraavat määräaikaiset tarkastukset virtalähteelle



Puhdista virtalähde sisältä matalapaineisella paineilmasuihkulla ja pehmeällä harjalla. Tarkista sähköiset kytkennät ja kytkentäkaapelit.

### 4.2 Räspundere



Ellei huoltoa suoriteta, kaikkien takuiden voimassaolo lakkaa eikä valmistaja vastaa aiheutuneista vahingoista. Valmistaja ei vastaa vahingoista, jotka ovat aiheutuneet siitä, ettei ylläolevia ohjeita ole noudatettu. Jos sinulla on epäselvyyksiä tai ongelmia, älä epäröi ottaa yhteyttä lähimpään huoltokeskukseen.

## 5. VIANMÄÄRITYS JA RATKAISUT

### Järjestelmä ei käynnisty

Syy	Toimenpide
» Ei jännitettä pistorasiassa.	» Suorita tarkistus ja korjaa sähköjärjestelmä. » Käänny ammattitaitoisen henkilön puoleen.
» Virheellinen pistoke tai kaapeli.	» Vaihda viallinen osa. » Käänny lähimmän huoltokeskuksen puoleen laitteen korjaamista varten.
» Linjan sulake palanut.	» Vaihda viallinen osa.
» Sytytyskytkin viallinen.	» Vaihda viallinen osa. » Käänny lähimmän huoltokeskuksen puoleen laitteen korjaamista varten.
» Elektroniikka viallinen.	» Käänny lähimmän huoltokeskuksen puoleen laitteen korjaamista varten.

### Ulostulojännitteen poisjäntti (laite ei hitsaa)

Syy	Toimenpide
» Polttimen liipaisin virheellinen.	» Vaihda viallinen osa. » Käänny lähimmän huoltokeskuksen puoleen laitteen korjaamista varten.
» Järjestelmä ylikuumentunut (ylikuumemishälytys - punainen led-palkki).	» Odota laitteen jäähtymistä sammuttamatta sitä.
» Maadoituskytkentä virheellinen.	» Suorita maadoituskytkentä oikein. » Katso ohjeet kappaleessa "Käyttöönotto".
» Elektroniikka viallinen. (Järjestelmä valmiustilassa - valkoinen led-palkki)	» Käänny lähimmän huoltokeskuksen puoleen laitteen korjaamista varten.

### Tehoulostulo virheellinen



Syy	Toimenpide
» Leikkausprosessin virheellinen valinta tai virheellinen valintakytkin.	» Valitse oikea hitsausprosessi.
» Hitsausparametrien ja toimintojen asetus virheellinen.	» Suorita laitteen nollaus ja aseta hitsausparametrit uudelleen.
» Virransäätöpotentiometri/kooderi viallinen viallinen.	» Vaihda viallinen osa. » Käänny lähimmän huoltokeskuksen puoleen laitteen korjaamista varten.
» Verkkojännite rajojen ulkopuolella.	» Suorita laitteen kytkentä oikein. » Katso ohjeet kappaleesta "KytKentä".
» Elektroniikka viallinen.	» Käänny lähimmän huoltokeskuksen puoleen laitteen korjaamista varten.

## 6. TEKNISET OMINAISUUDET

Sähköiset ominaisuudet		
<b>RC 18</b>		U.M.
Syöttöjännite U1	15	Vdc
Maksimi ottoteho	0.2	kVA
Ottovirta I1	1.5	A
Fyysiset ominaisuudet		
<b>RC 18</b>		U.M.
Mitat (lxdxh)	160x40x50	mm
Paino	0.7	Kg
Virtakaapelin pituus	6	m
Standardit	EN IEC 60974-1/A1:2019 EN 60974-10/A1:2015	

FI

7. ARVOKILPI

 VOESTALPINE BÖHLER WELDING ARC TECHNOLOGY S.R.L. Via Palladio, 19 - ONARA (PADOVA) - ITALY	
RC 18	N°
	UK CA
	CE
	EAC
	MADE IN ITALY
	

FI

## 8. KYTKENTÄKAAVIO

RC 18 (71.02.350-71.02.35001-71.02.35002)

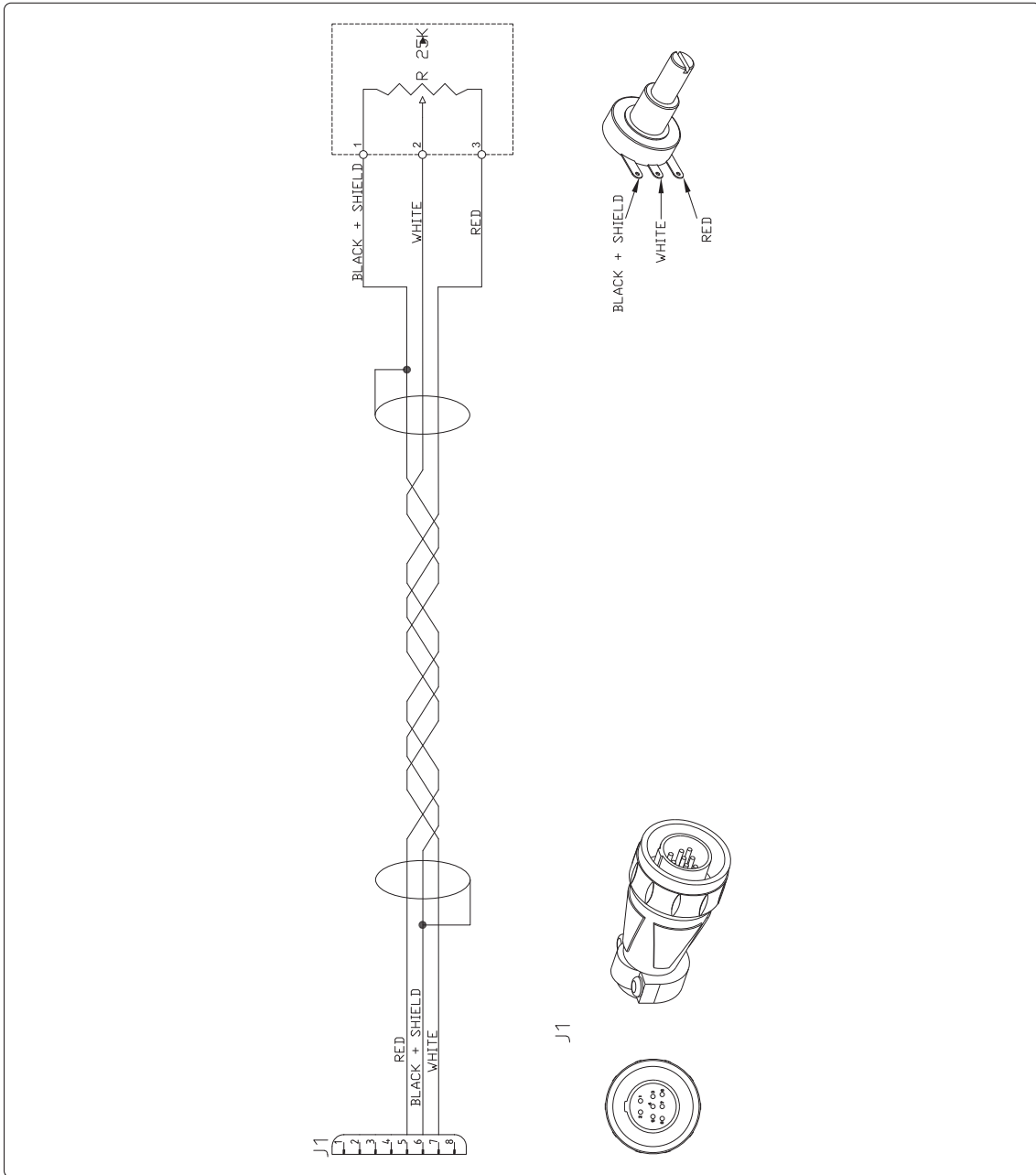

9. VARAOSALUETTELO

RC 18 (71.02.350-71.02.35001-71.02.35002)

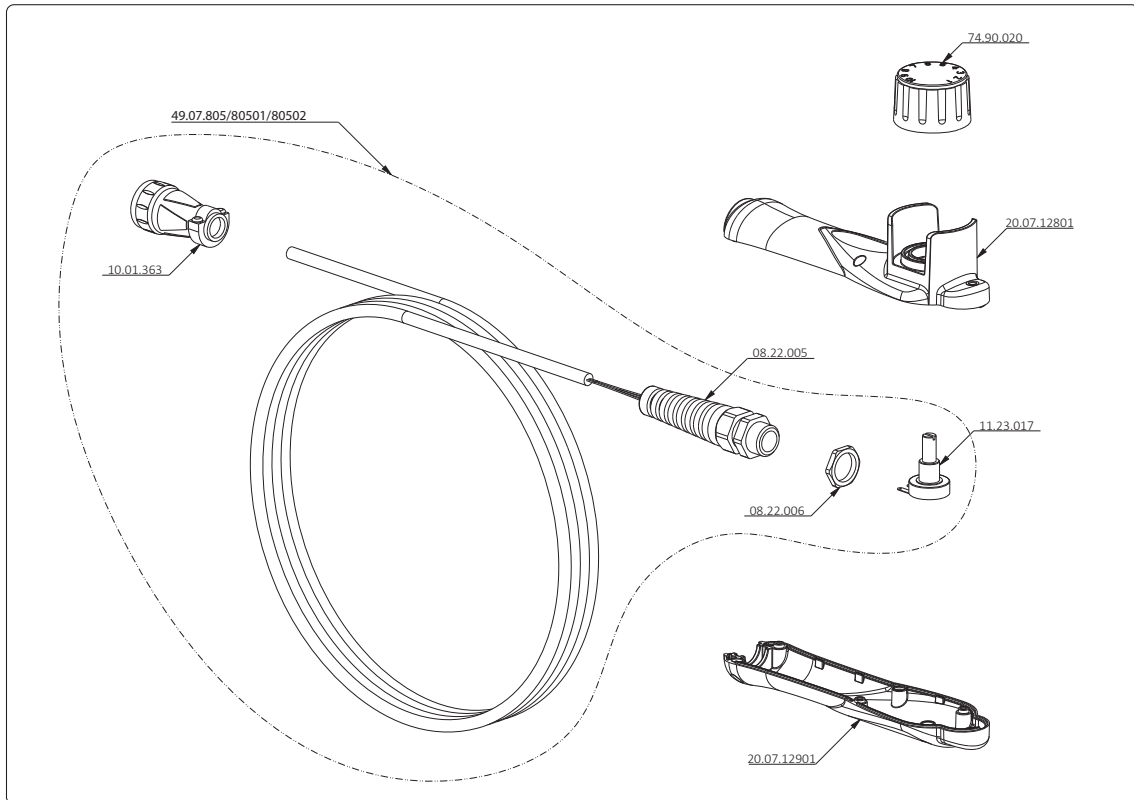

KOODI	KUVAUS
08.22.005	Holkkitiiviste
08.22.006	Lukkomutteri
10.01.363	8-napainen pistoliitin - uros
11.23.017	Potentiometri
20.07.12801	Oikea ote
20.07.12901	Vasen ote
49.07.805	Ohjauskaapeli RC18 - 6 m
49.07.80501	Ohjauskaapeli RC18 - 10 m
49.07.80502	Ohjauskaapeli RC18 - 15 m
74.90.020	Nuppisarja

FI





Lasting Connections

RC 18

ΟΔΗΓΙΕΣ ΧΡΗΣΗΣ

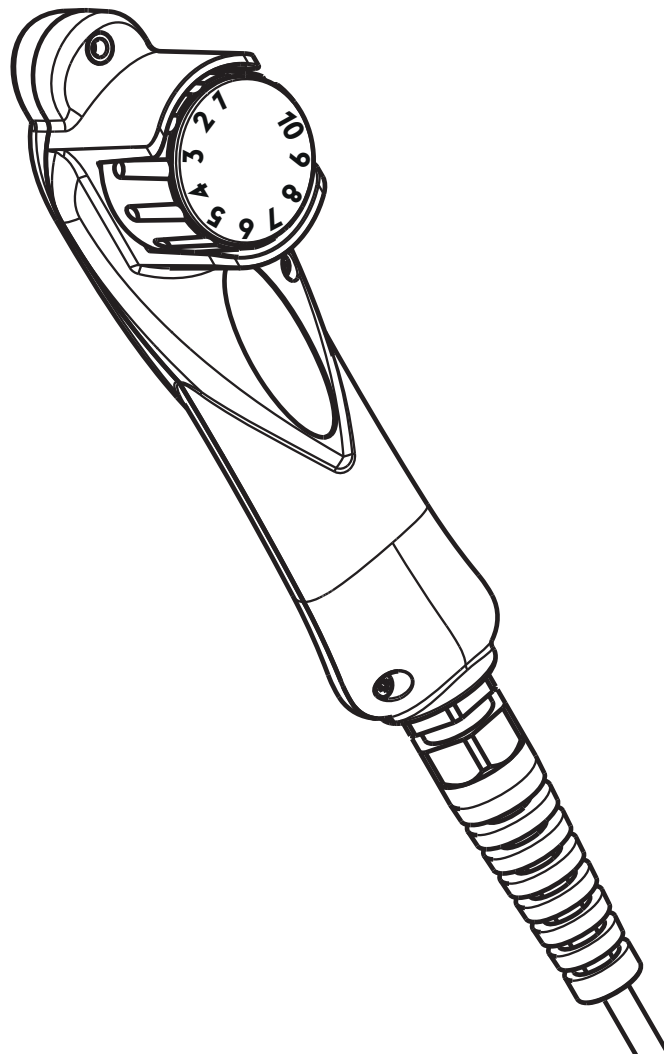





91.08.627  
13/01/2026  
First Edition



**ΔΗΛΩΣΗ ΣΥΜΜΟΡΦΩΣΗΣ ΕΥ**

Ο οικοδόμος  
voestalpine Böhler Welding Arc Technology S.r.l.  
Via Palladio, 19 - 35019 Onara di Tombolo (PD) - ITALY  
Tel. +39 049 9413/111 - Fax +39 049 9413/311 - [www.voestalpine.com/welding](http://www.voestalpine.com/welding)

EL

δηλώνει με αποκλειστική ευθύνη ότι το ακόλουθο προϊόν:

**RC 18**

**71.02.350**

**71.02.35001**

**71.02.35002**

είναι κατασκευασμένη σε συμμόρφωση με τις Ευρωπαϊκές Οδηγίες:

**2011/65/EU RoHS DIRECTIVE**

και ότι έχουν εφαρμοστεί τα ακόλουθα εναρμονισμένα πρότυπα:

**EN IEC 63000:2018**

Η τεκμηρίωση που πιστοποιεί τη συμμόρφωση με τις οδηγίες θα παραμείνει διαθέσιμη για επιθεωρήσεις στον προαναφερόμενο κατασκευαστή.

Τυχόν επεμβάσεις ή τροποποιήσεις που θα γίνουν χωρίς την εξουσιοδότηση της voestalpine Böhler Welding Arc Technology S.r.l., θα προκαλέσουν την παύση ισχύος της παραπάνω δήλωσης.

Onara di Tombolo, 13/01/2026

voestalpine Böhler Welding Arc Technology S.r.l.

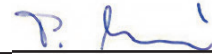

**Mirco Frasson**

**Pawel Dawid Lipinski**

Managing Directors

## ΠΕΡΙΕΧΟΜΕΝΑ

<b>1. ΠΡΟΕΙΔΟΠΟΙΗΣΕΙΣ</b> .....	<b>7</b>
1.1 Περιβάλλον χρήσης .....	7
1.2 Ηλεκτρομαγνητικά πεδία και παρεμβολές .....	8
1.3 Διάθεση .....	8
<b>2. ΕΓΚΑΤΑΣΤΑΣΗ</b> .....	<b>9</b>
2.1 θέση σε λειτουργία .....	9
<b>3. ΠΑΡΟΥΣΙΑΣΗ ΤΗΣ ΔΙΑΤΑΞΗΣ</b> .....	<b>10</b>
3.1 RC 18 .....	10
<b>4. ΣΥΝΤΗΡΗΣΗ</b> .....	<b>11</b>
4.1 Περιοδικοί έλεγχοι .....	11
4.2 Ευθύνη .....	11
<b>5. ΔΙΑΓΝΩΣΗ ΠΡΟΒΛΗΜΑΤΩΝ ΚΑΙ ΛΥΣΕΙΣ</b> .....	<b>12</b>
<b>6. ΤΕΧΝΙΚΑ ΧΑΡΑΚΤΗΡΙΣΤΙΚΑ</b> .....	<b>13</b>
<b>7. ΠΙΝΑΚΙΔΑ ΧΑΡΑΚΤΗΡΙΣΤΙΚΩΝ</b> .....	<b>14</b>
<b>8. ΔΙΑΓΡΑΜΜΑ</b> .....	<b>15</b>
<b>9. ΚΑΤΑΛΟΓΟΣ ΑΝΤΑΛΛΑΚΤΙΚΩΝ</b> .....	<b>16</b>

## ΣΥΜΒΟΛΑ



Προειδοποιήσεις



Απαγορεύσεις



Υποχρεώσεις



Γενικές ενδείξεις

## 1. ΠΡΟΕΙΔΟΠΟΙΗΣΕΙΣ



Πριν προβείτε σε οποιαδήποτε ενέργεια, πρέπει να διαβάσετε και να είστε βέβαιοι ότι κατανοήσατε το παρόν εγχειρίδιο.

Μην κάνετε μετατροπές και ενέργειες συντήρησης που δεν περιγράφονται στο παρόν. Ο κατασκευαστής δε φέρει καμία ευθύνη για τυχόν βλάβες, σε πρόσωπα ή πράγματα, που οφείλονται σε πλημμελή ανάγνωση και/ή μη εφαρμογή των οδηγιών του παρόντος εγχειριδίου.

Διατηρείτε πάντα τις οδηγίες χρήσης στον τόπο χρήσης της συσκευής. Εκτός από τις οδηγίες χρήσης, τηρείτε τους γενικούς κανόνες και τους ισχύοντες τοπικούς κανονισμούς για την πρόληψη των ατυχημάτων και την προστασία του περιβάλλοντος.

**voestalpine Böhler Welding Arc Technology S.r.l.** διατηρεί το δικαίωμα να επιφέρει αλλαγές, ανά πάσα στιγμή και χωρίς καμία προειδοποίηση. Με την επιφύλαξη όλων των δικαιωμάτων.

Απαγορεύεται η μερική ή ολική αναπαραγωγή, η προσαρμογή και η μετάφραση των εγγράφων, με οποιοδήποτε μέσο (συμπεριλαμβανομένων των φωτοτυπιών, φιλμ και μικροφίλμ), χωρίς την έγγραφη εξουσιοδότηση της **voestalpine Böhler Welding Arc Technology S.r.l.**

Τα προαναφερθέντα είναι ζωτικής σημασίας και, κατά συνέπεια, απαραίτητα για την ισχύ των εγγυήσεων.

Ο κατασκευαστής δεν φέρει καμία ευθύνη, σε περίπτωση που ο χειριστής δε συμμορφωθεί με τις οδηγίες.



Όλοι οι υπεύθυνοι για τη θέση σε λειτουργία, τη χρήση, τη συντήρηση και την επισκευή της συσκευής πρέπει:

- να διαθέτουν κατάλληλη εξειδίκευση
- να έχουν διαβάσει πλήρως και να τηρούν σχολαστικά τις παρούσες οδηγίες χρήσης

Για κάθε αμφιβολία ή πρόβλημα σχετικά με τη χρήση της διάταξης, έστω κι αν δεν περιγράφεται εδώ, συμβουλευτείτε κάποιον εξειδικευμένο τεχνικό.

### 1.1 Περιβάλλον χρήσης



Κάθε διάταξη πρέπει να χρησιμοποιείται αποκλειστικά και μόνο για τις λειτουργίες που σχεδιάστηκε, με τους τρόπους και το εύρος τιμών που αναγράφονται στην πινακίδα χαρακτηριστικών και/ή στο παρόν εγχειρίδιο, και σύμφωνα με τους εθνικούς και διεθνείς κανονισμούς ασφαλείας. Οποιαδήποτε άλλη χρήση, που διαφέρει από αυτές που δηλώνει ρητά ο Κατασκευαστής, θεωρείται απολύτως ανάρμοστη και επικίνδυνη, και, στην περίπτωση αυτή, ο Κατασκευαστής δε φέρει καμία ευθύνη.



Η συσκευή πρέπει να προορίζεται μόνο για επαγγελματική χρήση, σε βιομηχανικό περιβάλλον. Ο κατασκευαστής δε φέρει καμία ευθύνη για βλάβες που ενδεχομένως προκληθούν εξαιτίας της χρήσης της διάταξης μέσα σε κατοικίες.



Η διάταξη πρέπει να χρησιμοποιείται σε χώρους με θερμοκρασία μεταξύ  $-10^{\circ}\text{C}$  και  $+40^{\circ}\text{C}$  ( $+14^{\circ}\text{F}$  και  $+104^{\circ}\text{F}$ ).

Η διάταξη πρέπει να μεταφέρεται και να αποθηκεύεται σε χώρους με θερμοκρασία μεταξύ  $-25^{\circ}\text{C}$  και  $+55^{\circ}\text{C}$  ( $-13^{\circ}\text{F}$  και  $131^{\circ}\text{F}$ ).

Η διάταξη πρέπει να χρησιμοποιείται σε περιβάλλον χωρίς σκόνη, οξέα, αέρια ή άλλες διαβρωτικές ουσίες.

Η διάταξη πρέπει να χρησιμοποιείται σε περιβάλλον με σχετική υγρασία μικρότερη του 50%, στους  $40^{\circ}\text{C}$  ( $40,00^{\circ}\text{C}$ ).

Η διάταξη πρέπει να χρησιμοποιείται σε περιβάλλον με σχετική υγρασία μικρότερη του 90%, στους  $20^{\circ}\text{C}$  ( $68^{\circ}\text{F}$ ).

Το μέγιστο επιτρεπόμενο υψόμετρο για τη χρήση της διάταξης είναι 2000 μ. (6500 πόδια).



Μη χρησιμοποιείτε αυτή τη συσκευή για να ξεπαγώνετε σωληνώσεις.

Μη χρησιμοποιείτε τη συσκευή για φόρτιση μπαταριών ή/και συσσωρευτών.

Μη χρησιμοποιείτε τη συσκευή για την εκκίνηση κινητήρων.

## 1.2 Ηλεκτρομαγνητικά πεδία και παρεμβολές



Η διέλευση του ρεύματος από τα εσωτερικά και εξωτερικά καλώδια της διάταξης, δημιουργεί ηλεκτρομαγνητικό πεδίο κοντά στα καλώδια συγκόλλησης και στην ίδια τη διάταξη.

- Τα ηλεκτρομαγνητικά πεδία μπορεί να έχουν (άγνωστες μέχρι σήμερα) επιπτώσεις στην υγεία, μετά από παρατεταμένη έκθεση.
- Τα ηλεκτρικά πεδία μπορούν να προκαλέσουν παρεμβολές σε άλλες ηλεκτρικές συσκευές, όπως στους βηματοδότες ή στα ακουστικά βαρηκοΐας.

### 1.2.1 Ταξινόμηση ΗΜΣ σύμφωνα με το πρότυπο: EN 60974-10/A1:2015.



Η συσκευή κατηγορίας Β είναι κατασκευασμένη σε συμμόρφωση με τις απαιτήσεις συμβατότητας σε βιομηχανικούς χώρους ή κατοικίες, συμπεριλαμβανομένων των κατοικημένων περιοχών όπου η ηλεκτρική ενέργεια παρέχεται από κάποιο δημόσιο σύστημα χαμηλής τάσης.



Η συσκευή κατηγορίας Α δεν προορίζεται για χρήση σε κατοικημένες περιοχές όπου η ηλεκτρική ενέργεια παρέχεται από κάποιο δημόσιο σύστημα χαμηλής τάσης. Θα ήταν δυνητικά δύσκολο να εξασφαλιστεί η ηλεκτρομαγνητική συμβατότητα των συσκευών κατηγορίας Α σε αυτές τις περιοχές, εξαιτίας των παρεμβολών που εκπέμπονται και προσάγονται.

Δείτε το κεφάλαιο για περισσότερες πληροφορίες: ΠΙΝΑΚΊΔΑ ΧΑΡΑΚΤΗΡΙΣΤΙΚΩΝ ή ΤΕΧΝΙΚΑ ΧΑΡΑΚΤΗΡΙΣΤΙΚΑ.

### 1.2.2 Εγκατάσταση, χρήση και αξιολόγηση του χώρου

Η συσκευή αυτή κατασκευάζεται σύμφωνα με τις οδηγίες του εναρμονισμένου προτύπου EN 60974-10/A1:2015 και κατατάσσεται στην “ΚΑΤΗΓΟΡΙΑ Α”. Η συσκευή πρέπει να προορίζεται μόνο για επαγγελματική χρήση, σε βιομηχανικό περιβάλλον. Ο κατασκευαστής δε φέρει καμία ευθύνη για βλάβες που ενδεχομένως προκληθούν εξαιτίας της χρήσης της διάταξης μέσα σε κατοικίες.



Ο χρήστης πρέπει να έχει εμπειρία στον τομέα αυτό και θεωρείται υπεύθυνος για την εγκατάσταση και τη χρήση της συσκευής, σύμφωνα με τις οδηγίες του κατασκευαστή. Αν παρατηρηθούν ηλεκτρομαγνητικές παρεμβολές, ο χρήστης πρέπει να λύσει το πρόβλημα με την τεχνική υποστήριξη του κατασκευαστή.



Σε όλες τις περιπτώσεις, οι ηλεκτρομαγνητικές παρεμβολές πρέπει να ελαττωθούν έως το βαθμό στον οποίο που δεν προκαλούν ενόχληση.



Πριν την εγκατάσταση της συσκευής, ο χρήστης πρέπει να εκτιμήσει τα πιθανά ηλεκτρομαγνητικά προβλήματα που θα μπορούσαν να παρουσιαστούν στη γύρω ζώνη και ιδιαίτερα στην υγεία των παρόντων. Για παράδειγμα: άτομα με βηματοδότη (pace-maker) και ακουστικά βαρηκοΐας.

## 1.3 Διάθεση



Μην απορρίπτετε την ηλεκτρική συσκευή με τα κοινά απόβλητα!

Σύμφωνα με την Ευρωπαϊκή Οδηγία 2012/19/ΕΕ σχετικά με τα απόβλητα ηλεκτρικού και ηλεκτρονικού εξοπλισμού, και για την εφαρμογή της βάσει της εθνικής νομοθεσίας, ο ηλεκτρικός εξοπλισμός που φτάνει στο τέλος του κύκλου ζωής του, πρέπει να συλλέγεται χωριστά και να παραδίδεται σε κέντρα ανάκτησης και διάθεσης. Ο ιδιοκτήτης της συσκευής οφείλει να αναζητήσει τα εξουσιοδοτημένα κέντρα συλλογής απευθυνόμενος στις τοπικές αρχές. Η εφαρμογή της Ευρωπαϊκής Οδηγίας θα επιτρέψει την καλύτερη προστασία του περιβάλλοντος και της υγείας του ανθρώπου.

» Για περισσότερες πληροφορίες, επισκεφθείτε την ιστοσελίδα.

## 2. ΕΓΚΑΤΑΣΤΑΣΗ

### 2.1 θέση σε λειτουργία

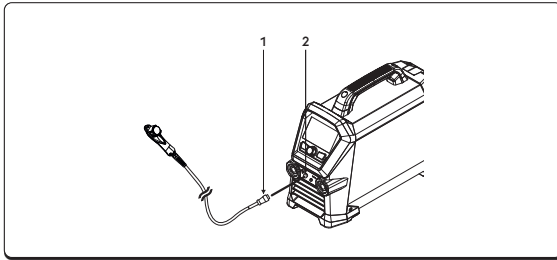

① Καλώδιο σήματος CANBUS

② Συνδετήρας

- ▶ Συνδέστε το καλώδιο σήματος CAN-BUS, που είναι για τη διαχείριση των εξωτερικών διατάξεων (όπως RC, RI, κτλ.), στην ειδική υποδοχή.

### 3. ΠΑΡΟΥΣΙΑΣΗ ΤΗΣ ΔΙΑΤΑΞΗΣ

#### 3.1 RC 18

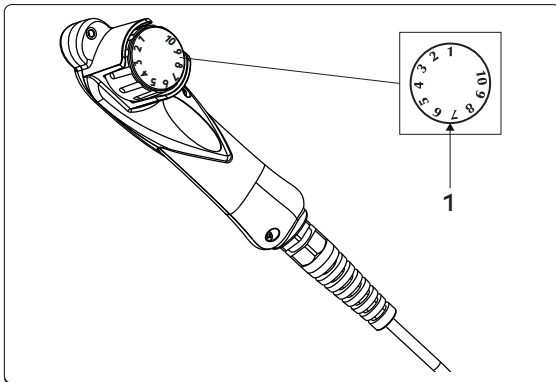

#### ① Κύριος διακόπτης ρύθμισης

#### Ⓐ Ρεύμα συγκόλλησης (TIG - MMA)

Επιτρέπει τη ρύθμιση του ρεύματος συγκόλλησης.

Ελάχιστη	Μέγιστη
3 A	I <sub>max</sub>

## 4. ΣΥΝΤΗΡΗΣΗ



Η διάταξη πρέπει να συντηρείται τακτική, σύμφωνα με τις οδηγίες του κατασκευαστή. Όλες οι θυρίδες πρόσβασης και συντήρησης, καθώς και τα καπάκια, πρέπει να είναι κλειστά και καλά στερεωμένα, όταν η συσκευή βρίσκεται σε λειτουργία. Απαγορεύεται οποιαδήποτε μετατροπή της διάταξης. Μην επιτρέπετε τη συσσώρευση μεταλλικής σκόνης γύρω από τα πτερύγια αερισμού.



Η ενδεχόμενη συντήρηση πρέπει να εκτελείται μόνο από εξειδικευμένους τεχνικούς. Η επισκευή ή η αντικατάσταση εξαρτημάτων της διάταξης από μη εξειδικευμένο προσωπικό έχει ως συνέπεια την άμεση ακύρωση της εγγύησης του προϊόντος. Η ενδεχόμενη επισκευή ή αντικατάσταση εξαρτημάτων της διάταξης, πρέπει να γίνεται αποκλειστικά από εξειδικευμένους τεχνικούς.



Διακόπτετε την τροφοδοσία ρεύματος, πριν από κάθε επέμβαση!

### 4.1 Περιοδικοί έλεγχοι



Καθαρίστε το εσωτερικό με πεπιεσμένο αέρα σε χαμηλή πίεση και μαλακό πινέλο. Ελέγχετε τις ηλεκτρικές συνδέσεις και όλα τα καλώδια σύνδεσης.

### 4.2 Ευθύνη



Σε περίπτωση που δεν γίνεται η συνιστώμενη συντήρηση, παύει η ισχύς όλων των εγγυήσεων και ο κατασκευαστής απαλλάσσεται από οποιαδήποτε ευθύνη. Ο κατασκευαστής δεν φέρει καμία ευθύνη, σε περίπτωση που ο χειριστής δε συμμορφωθεί με τις οδηγίες. Για κάθε αμφιβολία και/ή πρόβλημα, μη διστάσετε να απευθυνθείτε στο πλησιέστερο κέντρο τεχνικής υποστήριξης.

## 5. ΔΙΑΓΝΩΣΗ ΠΡΟΒΛΗΜΑΤΩΝ ΚΑΙ ΛΥΣΕΙΣ

### Η εγκατάσταση δεν ενεργοποιείται

Αιτία	Λύση
» Απουσία τάσης στην πρίζα τροφοδοσίας.	» Ελέγξτε και ενδεχομένως επισκευάστε την ηλεκτρική εγκατάσταση. » Απευθυνθείτε σε εξειδικευμένο προσωπικό.
» Ελαττωματικό φως ή ηλεκτρικό καλώδιο.	» Αντικαταστήστε το ελαττωματικό εξάρτημα. » Απευθυνθείτε στο πλησιέστερο κέντρο τεχνικής υποστήριξης, για την επισκευή της διάταξης.
» Καμένη ασφάλεια γραμμής.	» Αντικαταστήστε το ελαττωματικό εξάρτημα.
» Διακόπτης τροφοδοσίας ελαττωματικός.	» Αντικαταστήστε το ελαττωματικό εξάρτημα. » Απευθυνθείτε στο πλησιέστερο κέντρο τεχνικής υποστήριξης, για την επισκευή της διάταξης.
» Ηλεκτρονικά μέρη ελαττωματικά.	» Απευθυνθείτε στο πλησιέστερο κέντρο τεχνικής υποστήριξης, για την επισκευή της διάταξης.

### Απουσία ισχύος στην έξοδο (η μηχανή δεν εκτελεί συγκόλληση)

Αιτία	Λύση
» Ελαττωματικό μπουτόν τσιμπίδας.	» Αντικαταστήστε το ελαττωματικό εξάρτημα. » Απευθυνθείτε στο πλησιέστερο κέντρο τεχνικής υποστήριξης, για την επισκευή της διάταξης.
» Υπερθέρμανση εγκατάστασης (συναγερμός θερμικού - γραμμή led κόκκινη).	» Περιμένετε να κρυώσει η μηχανή, χωρίς να την σβήσετε.
» Λανθασμένη σύνδεση σώματος γείωσης.	» Κάντε σωστά τη σύνδεση του σώματος γείωσης. » Συμβουλευθείτε την παράγραφο "Θέση σε λειτουργία".
» Ηλεκτρονικά μέρη ελαττωματικά. (Εγκατάσταση σε stanb by - γραμμή led λευκή)	» Απευθυνθείτε στο πλησιέστερο κέντρο τεχνικής υποστήριξης, για την επισκευή της διάταξης.

### Λανθασμένη παροχή ισχύος





Αιτία	Λύση
» Λανθασμένη επιλογή διαδικασίας συγκόλλησης ή ελαττωματικός διακόπτης επιλογής.	» Επιλέξτε τη σωστή διαδικασία συγκόλλησης.
» Λανθασμένες ρυθμίσεις παραμέτρων και λειτουργιών της διάταξης.	» Reset εγκατάστασης και επαναπρογραμματισμός των παραμέτρων συγκόλλησης.
» Ελαττωματικό ποτενσιόμετρο/encoder για τη ρύθμιση του ρεύματος συγκόλλησης.	» Αντικαταστήστε το ελαττωματικό εξάρτημα. » Απευθυνθείτε στο πλησιέστερο κέντρο τεχνικής υποστήριξης, για την επισκευή της διάταξης.
» Τάση δικτύου εκτός εύρους προκαθορισμένων τιμών.	» Συνδέστε σωστά τη διάταξη. » Συμβουλευθείτε την παράγραφο "Σύνδεση".
» Ηλεκτρονικά μέρη ελαττωματικά.	» Απευθυνθείτε στο πλησιέστερο κέντρο τεχνικής υποστήριξης, για την επισκευή της διάταξης.

## 6. ΤΕΧΝΙΚΑ ΧΑΡΑΚΤΗΡΙΣΤΙΚΑ

Ηλεκτρικά Χαρακτηριστικά <b>RC 18</b>		U.M.
Τάση τροφοδοσίας U1	15	Vdc
Μέγ. απορροφούμενη ισχύς	0.2	kVA
Απορρόφηση ρεύματος I1	1.5	A
Φυσικά χαρακτηριστικά <b>RC 18</b>		U.M.
Διαστάσεις (ΠxΒxΥ)	160x40x50	mm
Βάρος	0.7	Kg
Μήκος καλωδίου τροφοδοσίας	6	m
Πρότυπα κατασκευής	EN IEC 60974-1/A1:2019 EN 60974-10/A1:2015	

EL

7. ΠΙΝΑΚΪΔΑ ΧΑΡΑΚΤΗΡΙΣΤΙΚΩΝ

 VOESTALPINE BÖHLER WELDING ARC TECHNOLOGY S.R.L. Via Palladio, 19 - ONARA (PADOVA) - ITALY	
RC 18	N°
	UK CA
	  MADE IN ITALY
	

EL

**8. ΔΙΑΓΡΑΜΜΑ**

**RC 18 (71.02.350-71.02.35001-71.02.35002)**

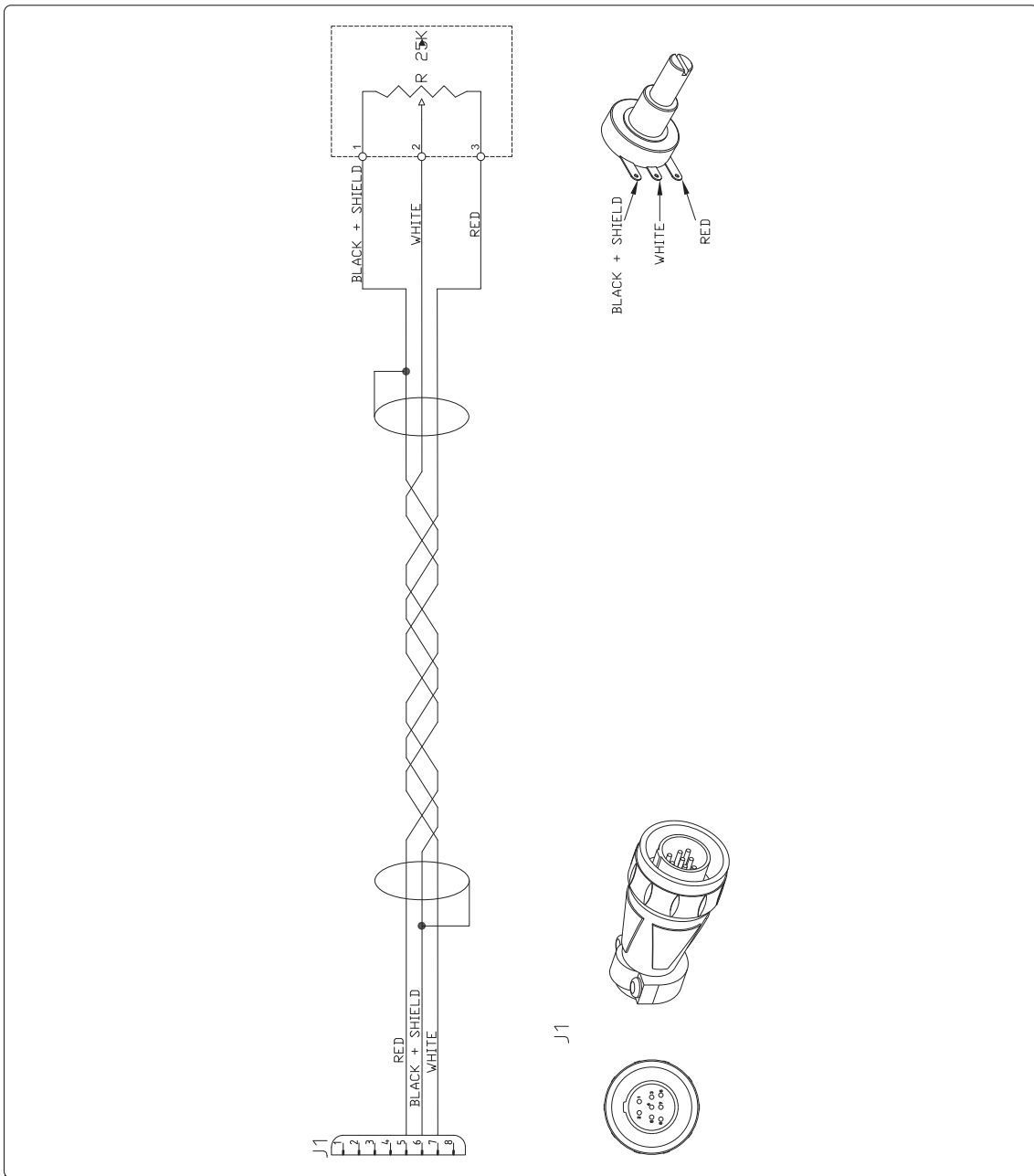

EL

## 9. ΚΑΤΑΛΟΓΟΣ ΑΝΤΑΛΛΑΚΤΙΚΩΝ

### RC 18 (71.02.350-71.02.35001-71.02.35002)

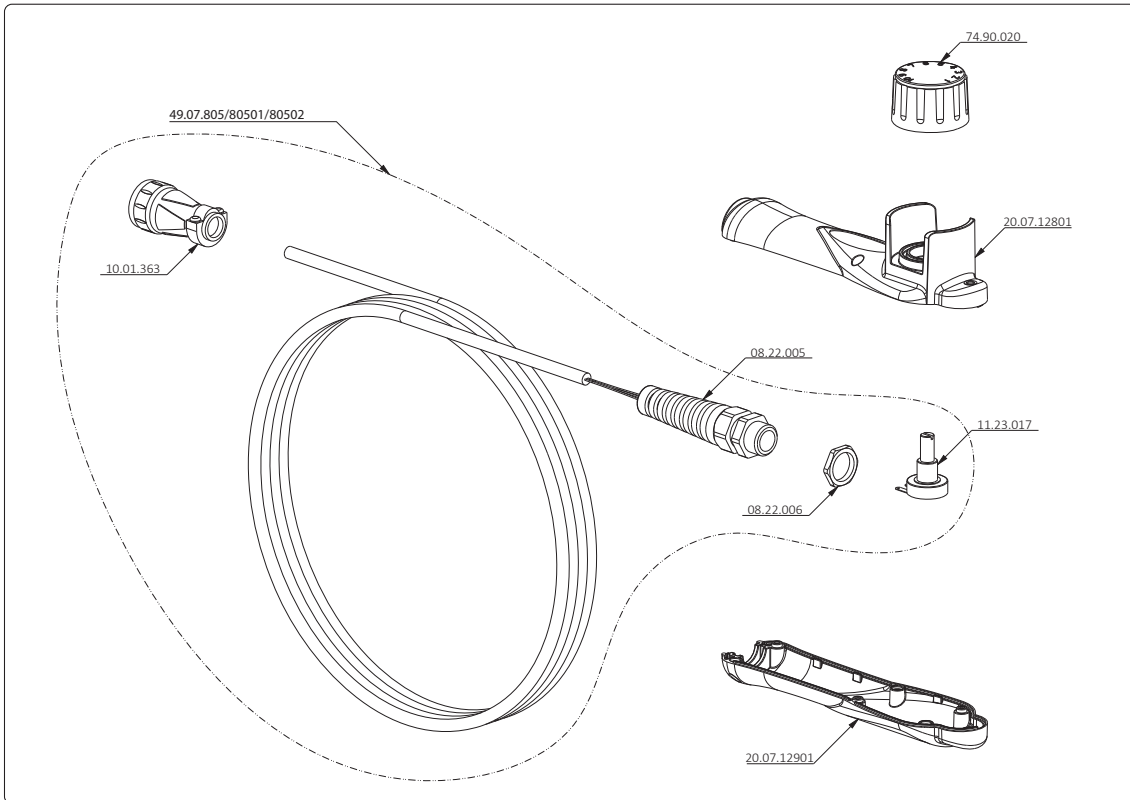

ΚΩΔΙΚΟΣ	ΠΕΡΙΓΡΑΦΗ
08.22.005	Στυπαιοθλίπτης καλωδίου
08.22.006	Μούφα ασφάλισης
10.01.363	Βύσμα 8 pin - αρσενικό
11.23.017	Ποτενσιόμετρο
20.07.12801	Λαβή δεξιά
20.07.12901	Λαβή αριστερά
49.07.805	Καλώδιο ελέγχου RC18 - 6μ
49.07.80501	Καλώδιο ελέγχου RC18 - 10μ
49.07.80502	Καλώδιο ελέγχου RC18 - 15μ
74.90.020	Σετ κουμπιών





Lasting Connections

RC 18

FELHASZNÁLÓI KÉZIKÖNYV

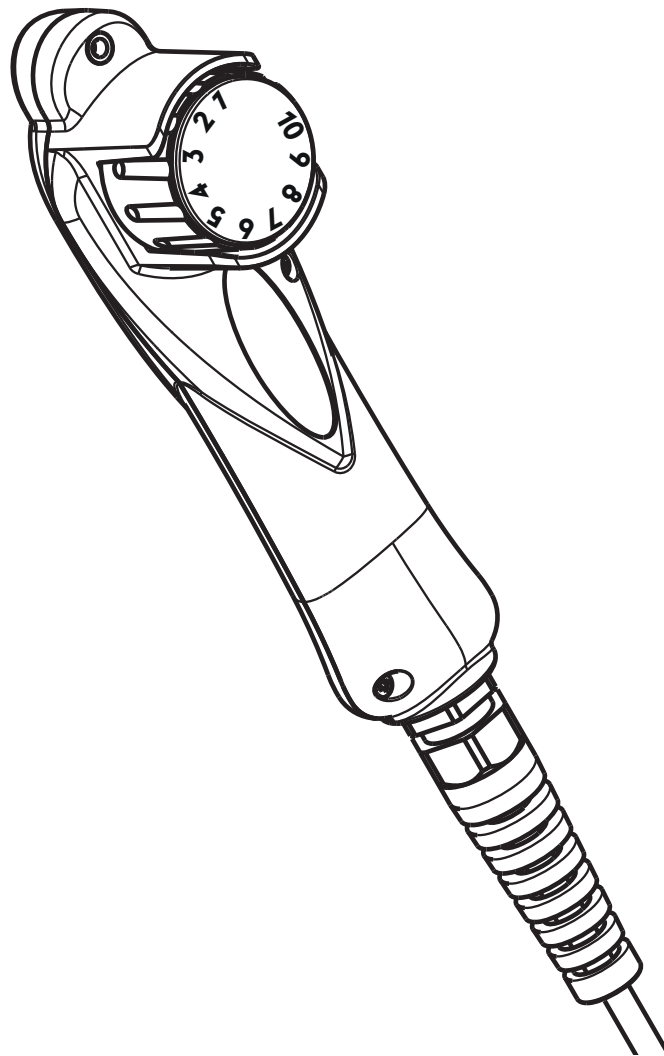





91.08.627  
13/01/2026  
First Edition



## EU-MEGFELELŐSÉGI NYILATKOZAT

Az építető  
voestalpine Böhler Welding Arc Technology S.r.l.  
Via Palladio, 19 - 35019 Onara di Tombolo (PD) - ITALY  
Tel. +39 049 9413/111 - Fax +39 049 9413/311 - [www.voestalpine.com/welding](http://www.voestalpine.com/welding)

HU

kizárólagos felelősségére kijelenti, hogy a következő termék:

RC 18

71.02.350

71.02.35001

71.02.35002

megfelel a következő EU direktíváknak:

2011/65/EU RoHS IRÁNYELV

és hogy a következő harmonizált szabványokat alkalmazták:

EN IEC 63000:2018

Az irányelveknek való megfelelést igazoló dokumentációt a fent említett gyártóknál ellenőrzés céljából elérhetővé teszik.

A voestalpine Böhler Welding Arc Technology S.r.l. által előzetesen nem engedélyezett műveletek és módosítások, érvénytelenítik ezt a bizonylatot.

Onara di Tombolo, 13/01/2026

voestalpine Böhler Welding Arc Technology S.r.l.



**Mirco Frasson**

**Pawel Dawid Lipinski**

Managing Directors

## TÁRGYMUTATÓ

<b>1. FIGYELMEZTETÉS</b> .....	<b>7</b>
1.1 Munkakörnyezet .....	7
1.2 Elektromágneses terek és zavarok.....	8
1.3 Ártalmatlanítás .....	8
<b>2. ÜZEMBE HELYEZÉS</b> .....	<b>9</b>
2.1 Telepítés.....	9
<b>3. A RENDSZER BEMUTATÁSA</b> .....	<b>10</b>
3.1 RC 18.....	10
<b>4. KARBANTARTÁS</b> .....	<b>11</b>
4.1 Az áramforráson rendszeresen ellenőrizze a következőket.....	11
4.2 Odgovornost.....	11
<b>5. HIBAELHÁRÍTÁS</b> .....	<b>12</b>
<b>6. MŰSZAKI ADATOK</b> .....	<b>13</b>
<b>7. MŰSZAKI ADAT TÁBLA</b> .....	<b>14</b>
<b>8. RENDSZERDIAGRAM</b> .....	<b>15</b>
<b>9. PÓTALKATRÉSZEK</b> .....	<b>16</b>

## SZIMBÓLUMOK



Figyelmeztetés



Tilalmak



Kötelezettségek



Általános jelzések

## 1. FIGYELMEZTETÉS



Mielőtt bármilyen műveletet végezne a gépen, alaposan olvassa el és sajátítsa el ennek a leírásnak a tartalmát.

Ne végezzen olyan módosítást vagy karbantartási tevékenységet, ami nincs előírva. A gyártó nem vállal felelősséget személyi sérülés vagy anyagi kár esetén, ha az a leírásban foglaltak helytelen alkalmazása, illetve alkalmazásának elmulasztása miatt következett be.

A kezelési útmutatót állandóan a készülék felhasználási helyén kell őrizni. A kezelési útmutató előírásain túl be kell tartani a balesetek megelőzésére és a környezet védelmére szolgáló általános és helyi szabályokat is.

**voestalpine Böhler Welding Arc Technology S.r.l.** fenntartja a jogot arra, hogy külön értesítés nélkül megváltoztassa jelen kézikönyv tartalmát.

Minden fordításra, részleges vagy teljes, bármilyen formában történő reprodukcióra (beleértve a fénymásolást, filmre és mikrofilmre történő rögzítést) fenntartjuk a jogot. A **voestalpine Böhler Welding Arc Technology S.r.l.** kifejezett, írásos engedélye nélkül a reprodukció tilos.

Az itt szereplő utasítások nagyon fontosak és betartásuk szükséges a szavatossági feltétek biztosításához.

A gyártó nem vállal felelősséget, ha a felhasználó az utasításokat nem tartja be, vagy figyelmen kívül hagyja.



A készülék üzembe helyezésével, kezelésével, karbantartásával és állagmegóvásával foglalkozó személyeknek

- megfelelően képzettnek kell lenniük,
- teljesen ismerniük és pontosan követniük kell ezt a kezelési útmutatót.

Ha a berendezés használatával kapcsolatban bármilyen bizonytalanság vagy nehézség merül fel, konzultáljon képesített szakemberekkel.

### 1.1 Munkakörnyezet



Minden berendezést kizárólag rendeltetésének megfelelő célokra szabad használni a típustáblán és/vagy jelen leírásban rögzített módokon, illetve működési tartományokon belül, továbbá az országos és nemzetközi biztonsági előírások betartása mellett. A gyártó által kifejezetten rögzítettől eltérő minden felhasználási módot teljes mértékben helytelennek és veszélyesnek kell tekinteni, és ilyen esetekre a gyártó nem vállal semmilyen felelősséget.



Az egység csak ipari környezetekben, professzionális alkalmazásokban használható. A gyártó semmilyen felelősséget nem vállal a berendezés lakóhelyi környezetben való használatával összefüggésben keletkezett károkért.



A berendezés -10°C és +40°C közötti hőmérsékletű környezetekben használható.

A berendezés -25°C és +55°C közötti hőmérsékletű környezetekben szállítható, illetve tárolható.

A berendezés csak olyan környezetekben használható, amelyek mentesek portól, savtól, gáztól vagy más korrózív anyagoktól.

A berendezés nem használható olyan környezetekben, amelyek relatív páratartalma 40°C hőmérsékleten 50%-nál magasabb.

A berendezés nem használható olyan környezetekben, amelyek relatív páratartalma 20°C hőmérsékleten 90%-nál magasabb.

A rendszer nem használható tengerszint feletti 2 000 méternél nagyobb magasságban.



Ne használja ezt a gépet csővezetékek fagyztalanítására.

Ne használja ezt a berendezést elemek és/vagy akkumulátorok feltöltésére.

Ne használja ezt a berendezést motorok kézi beindításához.

## 1.2 Elektromágneses terek és zavarok



A rendszer belső és külső kábeleiben áthaladó áram elektromágneses teret hoz létre, a hegesztőkábelek és a berendezés közelében.

- Az elektromágneses mezők befolyásolhatják azok egészségi állapotát, akik hosszú ideig ki vannak téve azok hatásainak (a hatások jelenleg sem ismertek pontosan).
- Az elektromágneses mezők zavarhatják bizonyos készülékek, pl. pacemakerek vagy hallókészülékek működését.

### 1.2.1 EMC osztály az szabvány szerint: EN 60974-10/A1:2015.



A Class B besorolású berendezés megfelel az ipari és lakóhelyi elektromágneses kompatibilitási követelményeknek, beleértve azokat a lakóhelyi területeket, ahol az elektromos áramot a lakossági kifizetésű ellátórendszer biztosítja.



A Class A besorolású berendezéseket nem tervezték olyan lakóhelyi területeken való alkalmazásra, ahol az elektromos áramot a lakossági kifizetésű ellátórendszer biztosítja. Az elektromosan vezetett, illetve kisugárzott zavarok miatt a Class A készülékek ilyen helyeken való alkalmazásakor előfordulhat, hogy az elektromágneses kompatibilitás nehezen biztosítható.

További információkért lásd a fejezetet: MŰSZAKI ADAT TÁBLA vagy MŰSZAKI ADATOK.

### 1.2.2 Telepítés, használat és a terület átvizsgálása

Ezt a berendezést az harmonizált szabvány követelményeivel összhangban állították elő. EN 60974-10/A1:2015 Besorolása: CLASS A. Az egység csak ipari környezetekben, professzionális alkalmazásokban használható. A gyártó semmilyen felelősséget nem vállal a berendezés lakóhelyi környezetben való használatával összefüggésben keletkezett károkért.



A berendezést az adott területen szakértő személy használhatja, aki ebben a minőségében felelős azért, hogy a készülék telepítése és használata a gyártói utasítások szerint történjen. Elektromágneses zavar észlelése esetén, a problémát a felhasználónak kell megoldania, szükség esetén a gyártó műszaki segítségének igénybevételével.



Elektromágneses interferencia problémák esetén, a zavart le kell csökkenteni annyira, hogy az már ne legyen ártalmas.



A felhasználónak a berendezés telepítése előtt ki kell értékelnie a környezetben felmerülő lehetséges elektromágneses problémákat, különös tekintettel a közelben lévő személyek egészségi állapotára, például pacemakert vagy hallókészüléket viselő személyek esetén.

## 1.3 Ártalmatlanítás



Elektromos készülékeket ne dobjon ki a normál szeméttel együtt!

Az elektromos és elektronikus berendezések hulladékairól szóló 2012/19/EU európai irányelvnek és annak a nemzeti jogszabályokkal összhangban történő végrehajtásának megfelelően az életciklusuk végére ért elektromos berendezéseket elkülönítetten kell gyűjteni, és hasznosító és ártalmatlanító központba kell szállítani. A berendezés tulajdonosának a helyi hatóságoknál kell informálódni az engedélyezett gyűjtőközpontokról. A hivatkozott európai irányelv betartásával kedvező hatást tesz a környezet állapotára és az emberi egészségre is!

» Bővebb tájékoztatásért keresse fel a honlapot.

## 2. ÜZEMBE HELYEZÉS

### 2.1 Telepítés

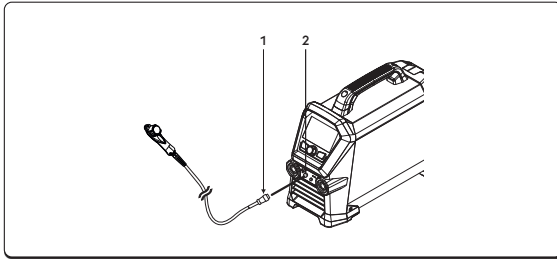

- ① CANBUS jelkábel
- ② Csatlakozó

- ▶ Csatlakoztassa a külső eszközök (pl. RC, RI...) vezérlésére szolgáló CAN-BUS jelkábelt a megfelelő csatlakozóhoz.

## 3. A RENDSZER BEMUTATÁSA

### 3.1 RC 18

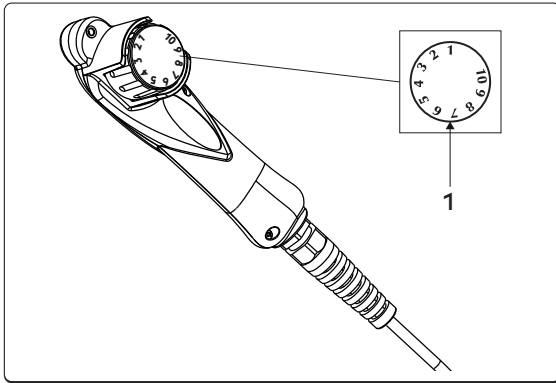

① Fő beállító fogantyú.  
Hegesztőáram (TIG - MMA)

Ⓐ A hegesztőáram beállítására szolgál.

Minimum	Maximum
3 A	I <sub>max</sub>

## 4. KARBANTARTÁS



A rendszeren a gyártó utasításainak megfelelően kell rendszeres karbantartást végrehajtani. Működés közben a berendezés minden hozzáférési vagy működtető ajtaját és burkolatát bezárva és zárolva kell tartani. A rendszert tilos bármilyen módon megváltoztatni. Figyeljen arra, hogy vezetőképes por ne halmozódjon fel a szellőzőrácsokon vagy azok közelében.



Karbantartási tevékenységet csak kvalifikált szakember végezhet. A rendszer bármely alkatrészének jogosulatlan személy általi javítása vagy cseréje érvényteleníti a termékre vállalt szavatosságot. A rendszer bármely alkatrészét csak kvalifikált szakember javíthatja vagy cserélheti ki.



Minden tevékenység előtt válassza le a tápellátást!

### 4.1 Az áramforráson rendszeresen ellenőrizze a következőket



Tisztítsa meg az áramforrás belsejét kisnyomású sűrített levegővel és puha sörtkefevel. Ellenőrizze az elektromos csatlakozásokat és a csatlakozókábeleket.

### 4.2 Odgovornost



A fenti karbantartás végrehajtásának az elmulasztása érvénytelenít minden szavatosságot és mentesíti a gyártót minden felelősség alól. A gyártó minden felelősséget elhárít, amennyiben a felhasználó nem követi a fenti utasításokat. Bármilyen kétség vagy probléma esetén, nyugodtan forduljon a legközelebbi ügyfélszolgálati központhoz.

## 5. HIBAEELHÁRÍTÁS

### A berendezés nem kapcsol be

Hiba oka	Megoldás
» Nincs hálózati feszültség az elektromos aljzatban.	» Szükség szerint ellenőrizze és javítsa meg az elektromos rendszert. » Csak szakképzett személyt bízson meg ezzel.
» Hibás dugó vagy kábel.	» Cserélje ki a hibás alkatrészt. » A rendszer megjavításához vegye fel a kapcsolatot a legközelebbi.
» Hálózati biztosíték kiégett.	» Cserélje ki a hibás alkatrészt.
» Hibás be/ki kapcsoló.	» Cserélje ki a hibás alkatrészt. » A rendszer megjavításához vegye fel a kapcsolatot a legközelebbi.
» Hibás elektronika.	» A rendszer megjavításához vegye fel a kapcsolatot a legközelebbi.

### Nincs kimeneti teljesítmény (a rendszer nem hegeszt)

Hiba oka	Megoldás
» Hegesztőpisztoly indítógombja hibás.	» Cserélje ki a hibás alkatrészt. » A rendszer megjavításához vegye fel a kapcsolatot a legközelebbi.
» A berendezés túlmelegedett (hőriasztás - piros LED csík).	» Kikapcsolás nélkül várja meg, hogy a rendszer lehűljön.
» Nem megfelelő földcsatlakozás.	» Megfelelően földelje a rendszert. » Lásd a „Telepítés” c részben.
» Hibás elektronika. (A berendezés készenléti állapotban - fehér LED csík)	» A rendszer megjavításához vegye fel a kapcsolatot a legközelebbi.

### Nem megfelelő kimeneti teljesítmény



Hiba oka	Megoldás
» A hegesztési eljárás nem megfelelő kiválasztása vagy hibás választókapcsoló.	» Válassza ki a megfelelő hegesztési eljárást.
» A rendszerparaméterek vagy funkciók beállítása nem megfelelő.	» Törölje (reset) a rendszert, illetve a hegesztési paramétereket.
» A hegesztési áram állítására szolgáló potencióméter/enkóder hibás.	» Cserélje ki a hibás alkatrészt. » A rendszer megjavításához vegye fel a kapcsolatot a legközelebbi.
» A hálózati feszültség tartományon kívül van	» Megfelelően csatlakoztassa a rendszert. » Lásd a „Bekötések” c részben.
» Hibás elektronika.	» A rendszer megjavításához vegye fel a kapcsolatot a legközelebbi.

## 6. MŰSZAKI ADATOK

Elektromos jellemzők		
<b>RC 18</b>		U.M.
Tápellátás feszültsége U1	15	Vdc
Maximum: bemeneti teljesítmény	0.2	kVA
Bemeneti áram I1	1.5	A
Fizikai tulajdonságok		
<b>RC 18</b>		U.M.
Méreték (hossz/mélység/magasság)	160x40x50	mm
Tömeg	0.7	Kg
A hálózati kábel hossza	6	m
Gyártási szabványok	EN IEC 60974-1/A1:2019 EN 60974-10/A1:2015	

HU

## 7. MŰSZAKI ADAT TÁBLA

 <b>VOESTALPINE BÖHLER WELDING ARC TECHNOLOGY S.R.L.</b> Via Palladio, 19 - ONARA (PADOVA) - ITALY	
<b>RC 18</b>	<b>N°</b>
	<b>UK</b> <b>CA</b> <b>CE</b> <b>ERC</b> <b>MADE IN ITALY</b>
	

HU

## 8. RENDSZERDIAGRAM

RC 18 (71.02.350-71.02.35001-71.02.35002)

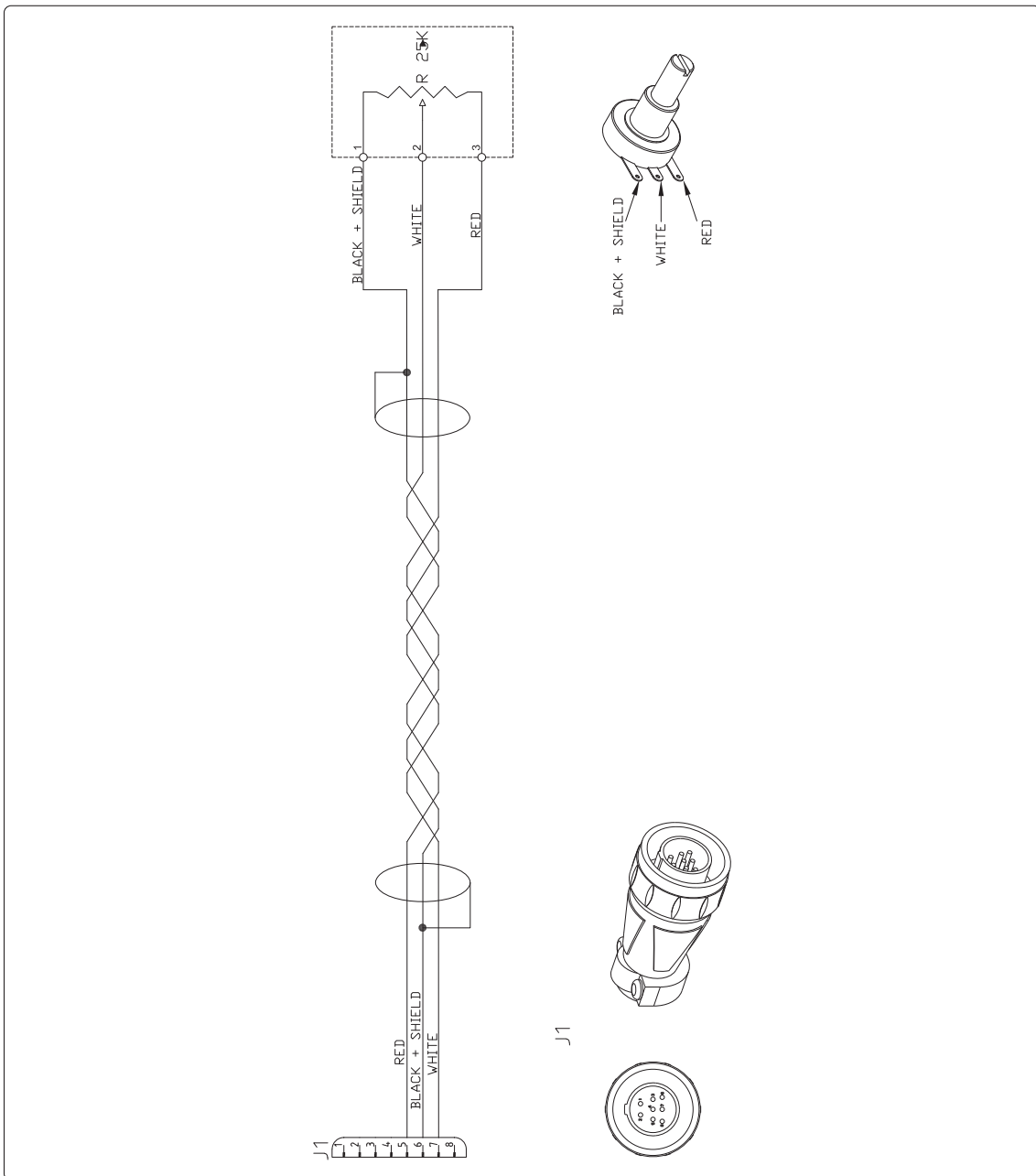

## 9. PÓTALKATRÉSZEK

RC 18 (71.02.350-71.02.35001-71.02.35002)

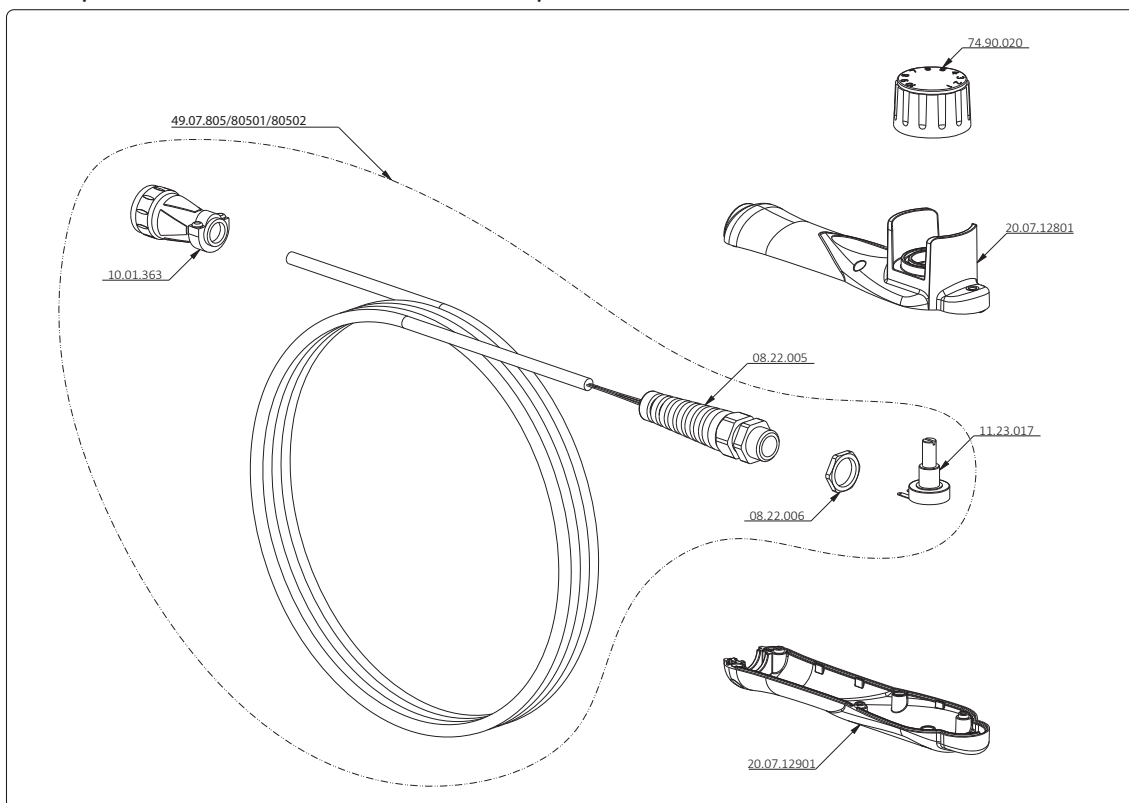

KÓD	LEÍRÁS
08.22.005	Tömszelence
08.22.006	Rögzítő anya
10.01.363	8 lábú dugós csatlakozó
11.23.017	Potenciométer
20.07.12801	Jobb fogás
20.07.12901	Bal fogás
49.07.805	RC18 vezérlőkábel - 6m
49.07.80501	RC18 vezérlőkábel - 10m
49.07.80502	RC18 vezérlőkábel - 15m
74.90.020	Gombkészlet





Lasting Connections

RC 18

NAUDOTOJO VADOVAS

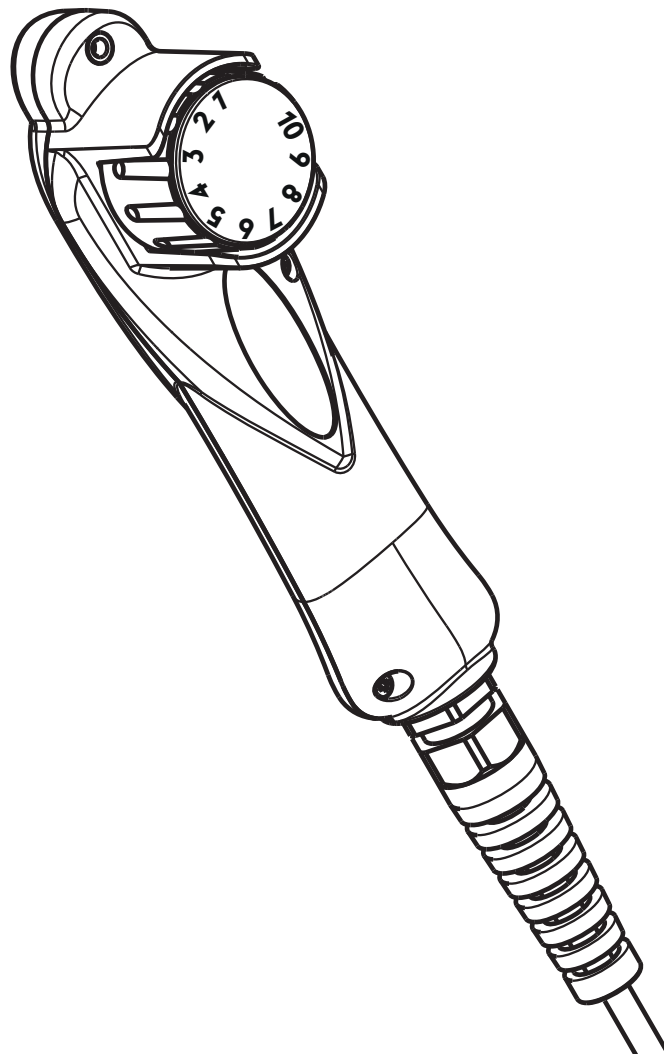





91.08.627  
13/01/2026  
First Edition



## ES ATITIKTIES DEKLARACIJA

Statybininkas  
voestalpine Böhler Welding Arc Technology S.r.l.  
Via Palladio, 19 - 35019 Onara di Tombolo (PD) - ITALY  
Tel. +39 049 9413/111 - Fax +39 049 9413/311 - [www.voestalpine.com/welding](http://www.voestalpine.com/welding)

savo atsakomybe pareiškia, kad šis produktas:

RC 18	71.02.350
	71.02.35001
	71.02.35002

atitinka šių ES direktyvų reikalavimus:

2011/65/ES RoHS DIREKTYVOS

ir kad buvo taikomi šie suderinti standartai:

EN IEC 63000:2018

Dokumentai, patvirtinantys atitiktį direktyvoms, bus prieinami patikrinimui pas pirmiau minėtą gamintoją.

Ekspluatuojant arba modifikuojat taip, kaip voestalpine Böhler Welding Arc Technology S.r.l. nėra numatę, nutrūksta šio sertifikato galiojimas.

Onara di Tombolo, 13/01/2026

voestalpine Böhler Welding Arc Technology S.r.l.



**Mirco Frasson**      **Pawel Dawid Lipinski**

Managing Directors

## RODYKLĖ

<b>1. ĮSPĖJIMAS</b> .....	<b>7</b>
1.1 Darbo aplinka.....	7
1.2 Elektromagnetiniai laukai ir trukdžiai .....	8
1.3 Atliekų tvarkymas.....	8
<b>2. MONTAVIMAS</b> .....	<b>9</b>
2.1 Montavimas .....	9
<b>3. SISTEMOS PRISTATYMAS</b> .....	<b>10</b>
3.1 RC 18.....	10
<b>4. TECHNINĖ PRIEŽIŪRA</b> .....	<b>11</b>
4.1 Atlikite šias reguliarias maitinimo šaltinio patikras.....	11
4.2 Atsakomybė .....	11
<b>5. GEDIMŲ ŠALINIMAS</b> .....	<b>12</b>
<b>6. TECHNINĖS SPECIFIKACIJOS</b> .....	<b>13</b>
<b>7. SPECIFIKACIJŲ PLOKŠTELĖ</b> .....	<b>14</b>
<b>8. DIAGRAMA</b> .....	<b>15</b>
<b>9. REZERVES DAŽŲ SARAKSTS</b> .....	<b>16</b>

LT

## SIMBOLIAI



Įspėjimas



Draudimai



Įsipareigojimai



Bendrosios indikacijos

## 1. ĮSPĖJIMAS



Prieš atlikdami bet kokius darbus mašina, atidžiai perskaitykite ir supraskite šios knygelės turinį.

Neatlikite nenurodytų pakeitimų ar techninės priežiūros darbų. Gamintojas nėra atsakingas už žalą asmenims ar nuosavybei, atsiradusią dėl netinkamo šios knygelės turinio naudojimo arba nurodymų nesilaikymo.

Naudojimo instrukcijas visada laikykite prietaiso naudojimo vietoje. Laikykitės ne tik naudojimo instrukcijų, bet ir vietoje galiojančių bendrųjų standartų ir reglamentų, susijusių su nelaimingų atsitikimų prevencija ir aplinkos apsauga.

**voestalpine Böhler Welding Arc Technology S.r.l.** pasilieka teisę bet kada be išankstinio įspėjimo keisti šios knygelės turinį.

Visos vertimo ir viso arba dalinio atkūrimo bet kokiomis priemonėmis (įskaitant fotokopijavimą, filmavimą ir mikrofilmavimą) teisės yra saugomos, o atkūrimas be raštiško **voestalpine Böhler Welding Arc Technology S.r.l.** sutikimo yra draudžiamas.

Čia pateikti nurodymai yra labai svarbūs, todėl jų būtina laikytis, kad galiotų visos garantijos.

Gamintojas neprisiima atsakomybės, jei naudotojai įrangą naudojo netinkamai arba nesilaikė nurodymų.



Visi su prietaiso paleidimu, naudojimu, technine priežiūra ir remontu susiję asmenys privalo

- turėti atitinkamą kvalifikaciją
- perskaityti šias naudojimo instrukcijas ir griežtai jų laikytis.

Kilus abejonėms ar sunkumams naudojant įrangą, pasikonsultuokite su specialistais.

### 1.1 Darbo aplinka



Visą įrangą būtina naudoti tik pagal paskirtį, atsižvelgiant į duomenų plokštelėje ir (arba) šioje knygelėje pateiktas vertes bei laikantis nacionalinių ir tarptautinių saugumo direktyvų. Naudojimas ne taip, kaip nurodė gamintojas, yra laikomas visiškai netinkamu ir pavojingu. Tokiu atveju gamintojas atsako prisiimti atsakomybę.



Šį prietaisą gali naudoti tik specialistai pramoninėse aplinkose. Gamintojas neprisiims atsakomybės už pažeidimus, atsiradusius dėl to, kad buvo naudojama namų sąlygomis.



Įrangą naudoti reikia aplinkoje, kurioje temperatūra siekia nuo -10 °C iki +40 °C (nuo +14 °F iki +104 °F). Įrangą transportuoti ir laikyti reikia aplinkoje, kurioje temperatūra siekia nuo -25 °C iki +55 °C (nuo -13 °F iki 131 °F).

Įrangą naudokite nuo dulkių, rūgčių, dujų ir kitų korozinių medžiagų apsaugotoje aplinkoje.

Įrangos negalima naudoti aplinkoje, kurioje drėgnumas siekia daugiau kaip 50 proc., esant 40 °C (104 °F).

Įrangos negalima naudoti aplinkoje, kurioje drėgnumas siekia daugiau kaip 90 proc., esant 20 °C (68 °F).

Sistemos negalima naudoti didesniame aukštyje virš jūros lygio nei 2 000 metrų (6 500 pėdų).



Šios mašinos nenaudokite vamzdžiams atšildyti.

Šios įrangos nenaudokite įkrauti baterijas ir (arba) akumulatorius.

Šios įrangos nenaudokite užvesti variklius.

## 1.2 Elektromagnetiniai laukai ir trukdžiai



Srovė, einanti vidiniais ir išoriniais sistemos kabeliais, greta suvirinimo kabelių ir pačios įrangos sukuria elektromagnetinį lauką.

- Elektromagnetiniai laukai daro įtaką ilgalaikį poveikį jutusių žmonių sveikatai (tikslus poveikis iki šiol neaiškus).
- Elektromagnetiniai laukai kenkia kai kuriai įrangai, pavyzdžiui, širdies stimulatoriams ar klausos aparatams.

### 1.2.1 EMS klasifikacija pagal: EN 60974-10/A1:2015.



B klasės įranga atitinka elektromagnetinio suderinamumo reikalavimus pramoninėje ir buitinėje aplinkoje, įskaitant gyvenamąsias vietas, į kurias elektros energija tiekama viešaisiais žemos įtampos elektros paskirstymo tinklais.



A klasės įranga neskirta naudoti gyvenamosiose vietose, į kurias elektros energija yra tiekama žemos įtampos tinklais. Tokiose vietose dėl indukuotųjų bei elektromagnetinių trukdžių elektromagnetinį suderinamumą užtikrinti gali būti sunku.

Daugiau informacijos rasite skyriuje: SPECIFIKACIJŲ PLOKŠTELĖ arba TECHNINĖS SPECIFIKACIJOS.

### 1.2.2 Montavimas, naudojimas ir vietos tikrinimas

Ši įranga pagaminta pagal suderintojo standarto reikalavimus EN 60974-10/A1:2015 ir yra identifikuojama kaip A klasės įranga. Šį prietaisą gali naudoti tik specialistai pramoninėse aplinkose. Gamintojas neprisiims atsakomybės už pažeidimus, atsiradusius dėl to, kad buvo naudojama namų sąlygomis.



Naudotojas turi išmanyti savo darbą ir būdamas specialistu atsakyti už įrangos montavimą bei naudojimą pagal gamintojo nurodymus. Pastebėjęs elektromagnetinių trukdžių naudotojas privalo pašalinti problemą. Jei reikia, galima kreiptis į gamintoją dėl techninės pagalbos.



Bet kokių atveju, elektromagnetinių trukdžių problemas būtina pašalinti, kad jos nebekeltų problemų.



Prieš montuodamas šį aparatą naudotojas privalo įvertinti potencialias elektromagnetines problemas, galinčias kilti aplinkinėse vietose, ypač susijusias su greta esančių asmenų sveikata, pavyzdžiui, asmenų, kuriems yra įsodinti širdies stimulatoriai ar klausos aparatai.

## 1.3 Atliekų tvarkymas



Elektros įrangos nešalinkite kartu su buitinėmis atliekomis.

Remiantis Europos direktyva 2012/19/ES dėl elektros ir elektroninės įrangos atliekų ir jos papildymais, laikantis nacionalinių įstatymų, elektros įranga, kurios eksploatavimo laikotarpis baigėsi, turi būti surinkta atskirai ir nuvežta į perdirbimo bei šalinimo centrą. Įrangos savininkas, kreipdamasis į vietos administraciją, privalės rasti įgaliotuosius atliekų surinkimo centrus. Laikydami šios Europos direktyvos reikalavimų, tausokite aplinką ir žmonių sveikatą.

» Daugiau informacijos rasite apsilankę svetainėje.

## 2. MONTAVIMAS

### 2.1 Montavimas

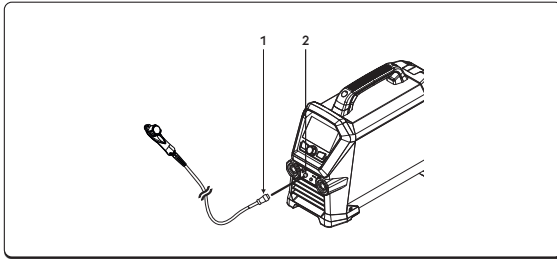

- ① CANBUS signalinis kabelis
- ② Jungtis

► Išorinių prietaisų (pvz., RC, RL ir kt.) valdiklio CAN-BUS signalinį kabelį prijunkite prie atitinkamos jungties.

3. SISTEMOS PRISTATYMAS

3.1 RC 18

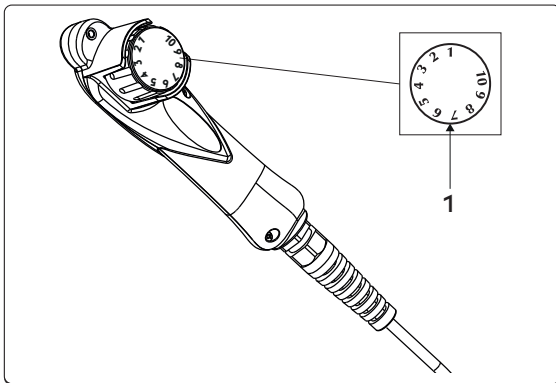

① Pagrindinė reguliavimo rankena

**A** Suvirinimo srovė (TIG - MMA)

Leidžia keisti suvirinimo srovę.

Minimumas	Maksimumas
3 A	I <sub>max</sub>

LT

## 4. TECHNINĖ PRIEŽIŪRA



Kasdieninę sistemos priežiūrą būtina atlikti pagal gamintojo nurodymus. Jei įranga veikia, visas prieigas ir eksploatacines dureles bei dangčius reikia uždaryti ir užrakinti. Sistemų niekaip nemodifikuokite. Neleiskite, kad greta vėdinimo bokštelių ir ant jų kauptųsi dulkės.



Visus techninės priežiūros darbus gali atlikti tik kvalifikuotas personalas. Jei sistemos dalis remontuos ar keis neįgalioji darbuotojai, nutrūks gaminio garantijos galiojimas. Visus sistemos dalių remonto ar keitimo darbus atlikti gali tik kvalifikuotas personalas.



Prieš atlikdami darbus atjunkite maitinimą!

### 4.1 Atlikite šias reguliarias maitinimo šaltinio patikras



Žemo slėgio suslėgtojo oro srove ir minkštais šepetiais išvalykite maitinimo šaltinio vidų; Patikrinkite elektros jungtis ir visus jungiamuosius kabelius.

### 4.2 Atsakomybė



Nesilaikant techninės priežiūros nurodymų nutrūksta visų garantijų galiojimas ir gamintojas atsisako įsipareigojimo prisiimti bet kokią atsakomybę. Gamintojas neprisiims atsakomybės, jei naudotojas nesilaikys šių nurodymų. Kilus abejonėms ir (arba) problemoms nedvejodami kreipkitės į artimiausią klientų aptarnavimo centrą.

## 5. GEDIMŲ ŠALINIMAS

### Įrenginys neįsijungia

Priežastis	Sprendimas
» Lizde nėra įtampos.	» Patikrinkite ir pagal poreikį suremontuokite elektros sistemą. » Darbus atlikti gali tik kvalifikuotas personalas.
» Sugedęs kištukas arba kabelis.	» Pakeiskite sugedusią dalį. » Susisiekite su artimiausiu aptarnavimo centru, kad suremontuotų sistemą.
» Perdegė linijos saugiklis.	» Pakeiskite sugedusią dalį.
» Sugedęs įjungimo ir išjungimo jungiklis.	» Pakeiskite sugedusią dalį. » Susisiekite su artimiausiu aptarnavimo centru, kad suremontuotų sistemą.
» Gedimas elektronikos dalyje.	» Susisiekite su artimiausiu aptarnavimo centru, kad suremontuotų sistemą.

### Išėjime nėra galios (sistema nevirina)

Priežastis	Sprendimas
» Sugedęs degiklio įjungimo mygtukas.	» Pakeiskite sugedusią dalį. » Susisiekite su artimiausiu aptarnavimo centru, kad suremontuotų sistemą.
» Pavojaingas įrenginio įkaitimas (aliarmas, suveikė šiluminis jungiklis - raudona šviesos diodų juosta).	» Neišjungę palaukite, kol sistema atvės.
» Netinkama įžeminimo jungtis.	» Tinkamai įžeminkite sistemą. » Dar kartą perskaitykite skyrių „Montavimas“.
» Gedimas elektronikos dalyje. (Įrenginys budėjimo režime - balta šviesos diodų juosta)	» Susisiekite su artimiausiu aptarnavimo centru, kad suremontuotų sistemą.

### Netinkama išėjimo galia



Priežastis	Sprendimas
» Netinkamas suvirinimo proceso pasirinkimas arba sugedęs pasirinkimo jungiklis.	» Tinkamai pasirinkite suvirinimo procesą.
» Neteisingai nustatyti sistemos parametrai arba funkcijos.	» Iš naujo nustatykite sistemą ir suvirinimo parametrus.
» Sugedęs suvirinimo srovei reguliuoti skirtas potenciometras / kodavimo įrenginys.	» Pakeiskite sugedusią dalį. » Susisiekite su artimiausiu aptarnavimo centru, kad suremontuotų sistemą.
» Tinklo įtampa viršija ribas.	» Tinkamai prijunkite sistemą. » Perskaitykite skyrių „Jungtys“.
» Gedimas elektronikos dalyje.	» Susisiekite su artimiausiu aptarnavimo centru, kad suremontuotų sistemą.

## 6. TECHNINĖS SPECIFIKACIJOS

Elektrinės charakteristikos		
<b>RC 18</b>		U.M.
Maitinimo įtampa U1	15	Vdc
Didžiausia jėgimo gali	0.2	kVA
Įėjimo srovė I1	1.5	A
Fizinės savybės		
<b>RC 18</b>		U.M.
Matmenys (IxSxA)	160x40x50	mm
Svoris	0.7	Kg
Maitinimo kabelis ilgis	6	m
Gamybos standartai	EN IEC 60974-1/A1:2019 EN 60974-10/A1:2015	

LT

## 7. SPECIFIKACIJŲ PLOKŠTELĖ

 <b>VOESTALPINE BÖHLER WELDING ARC TECHNOLOGY S.R.L.</b> Via Palladio, 19 - ONARA (PADOVA) - ITALY	
<b>RC 18</b>	<b>N°</b>
	<b>UK</b> <b>CA</b> <b>CE</b> <b>ERC</b> <b>MADE IN ITALY</b>
	

LT

8. DIAGRAMA

RC 18 (71.02.350-71.02.35001-71.02.35002)

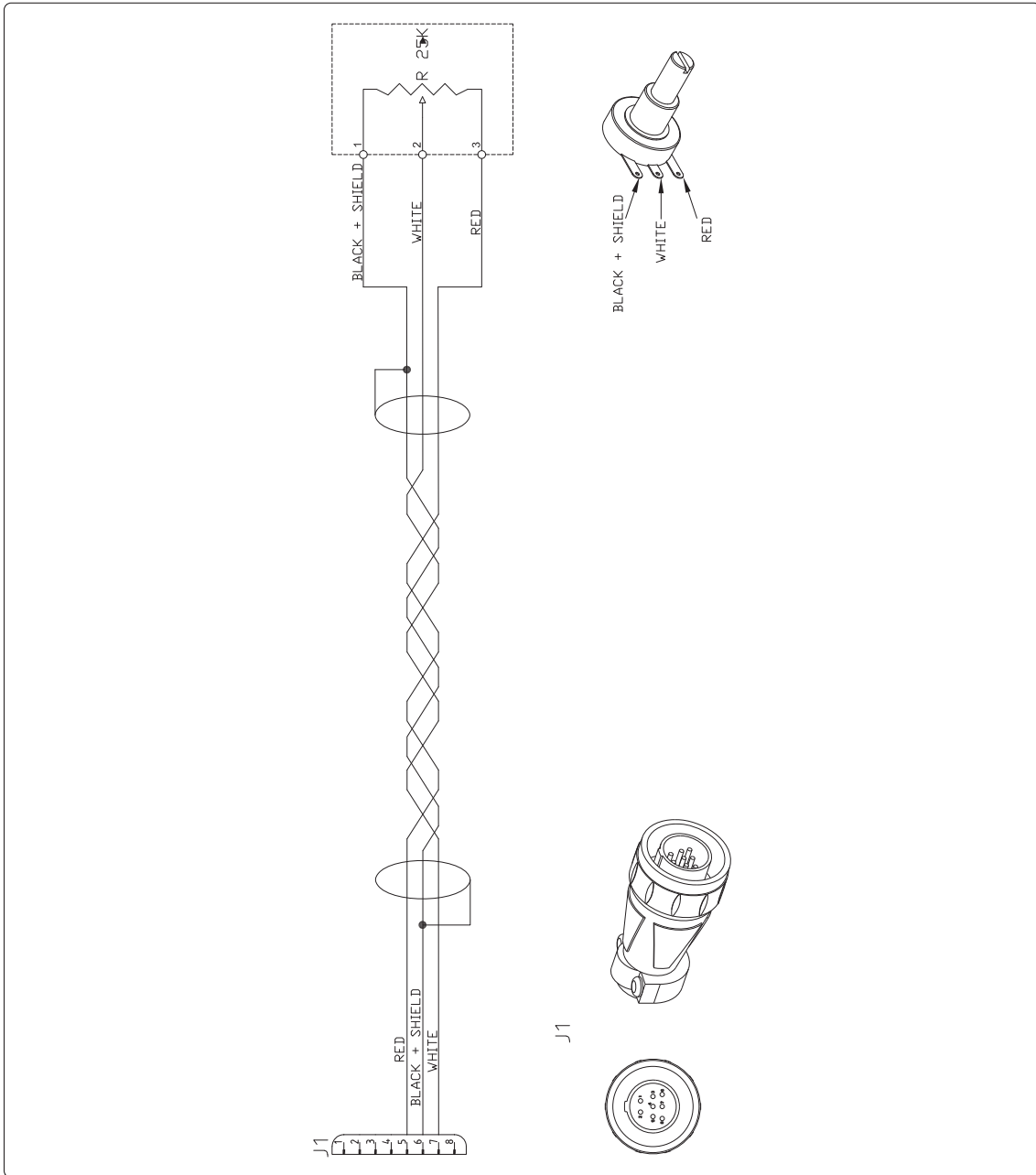

LT

9. REZERVES DAĻU SARAKSTS

RC 18 (71.02.350-71.02.35001-71.02.35002)

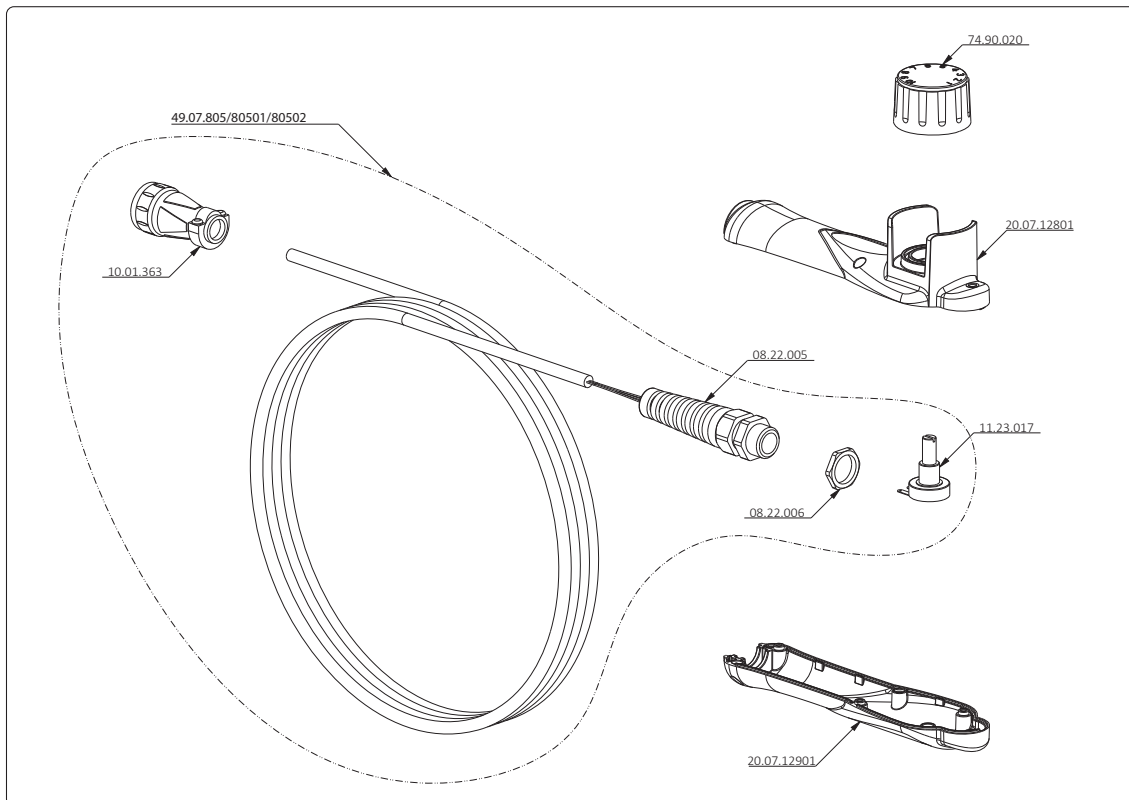

KODAS	APRAŠAS
08.22.005	Riebokšlis
08.22.006	Užverzimo veržlė
10.01.363	8 pin kištukinė jungtis – išorinis sriegis
11.23.017	Potenciometras
20.07.12801	Dešinė rankena
20.07.12901	Kairė rankena
49.07.805	RC18 valdymo kabelis - 6 m
49.07.80501	RC18 valdymo kabelis - 10 m
49.07.80502	RC18 valdymo kabelis - 15 m
74.90.020	Rankenėlių komplektas





Lasting Connections

RC 18

LIETOTĀJA ROKASGRĀMATA

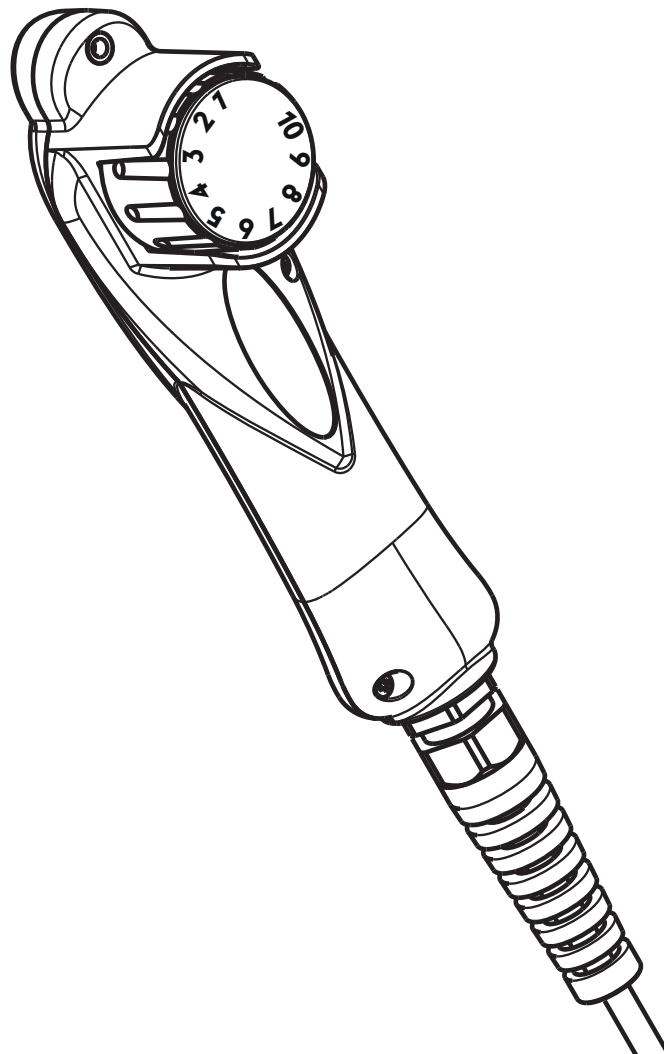





91.08.627  
13/01/2026  
First Edition



---

**ES ATBILSTĪBAS DEKLARĀCIJA**

---

Celtnieks  
voestalpine Böhler Welding Arc Technology S.r.l.  
Via Palladio, 19 - 35019 Onara di Tombolo (PD) - ITALY  
Tel. +39 049 9413/111 - Fax +39 049 9413/311 - [www.voestalpine.com/welding](http://www.voestalpine.com/welding)

LV

ar savu atbildību paziņo, ka šāds produkts:

**RC 18**

**71.02.350**

**71.02.35001**

**71.02.35002**

atbilst šīm ES direktīvām:

**2011/65/ES RoHS DIREKTĪVA**

un ka ir piemēroti šādi saskaņotie standarti:

**EN IEC 63000:2018**

Dokumentācija, kas apliecina atbilstību direktīvām, būs pieejama pārbaudēm pie iepriekšminētā ražotāja.

Jebkuras darbības vai modifikācijas, kuras nav iepriekš pilnvarojis uzņēmums voestalpine Böhler Welding Arc Technology S.r.l. padara šo sertifikātu par spēkā neesošu.

Onara di Tombolo, 13/01/2026

**voestalpine Böhler Welding Arc Technology S.r.l.**



**Mirco Frasson**

**Pawel Dawid Lipinski**

Managing Directors

## SATURS

<b>1. BRĪDINĀJUMS .....</b>	<b>7</b>
1.1 Darba vide.....	7
1.2 Elektromagnētiskie lauki un traucējumi .....	8
1.3 Utilizācija .....	8
<b>2. UZSTĀDĪŠANA .....</b>	<b>9</b>
2.1 Uzstādīšana .....	9
<b>3. IEKĀRTAS APRAKSTS.....</b>	<b>10</b>
3.1 RC 18.....	10
<b>4. TEHNISKĀ APKOPE .....</b>	<b>11</b>
4.1 Barošanas avotā jāveic šādas periodiskas pārbaudes.....	11
4.2 Atbildība.....	11
<b>5. PROBLĒMU NOVĒRŠANA.....</b>	<b>12</b>
<b>6. TEHNISKĀS SPECIFIKĀCIJAS.....</b>	<b>13</b>
<b>7. PLATES SPECIFIKĀCIJAS .....</b>	<b>14</b>
<b>8. SHĒMA.....</b>	<b>15</b>
<b>9. REZERVES DAĻU SARAKSTS .....</b>	<b>16</b>

## SIMBOLI



Brīdinājums



Aizliegumi



Pienākumi



Vispārīgas indikācijas

## 1. BRĪDINĀJUMS



Pirms jebkuras darbības veikšanas ar iekārtu, pārliecinieties, ka rūpīgi izlasījāt un sapratāt šīs instrukcijas saturu.

Neveiciet instrukcijā neparedzētas modifikācijas vai tehniskās apkopes darbības. Ražotājs neuzņemas atbildību par personu traumēšanu vai īpašuma bojāšanu, ja lietotājs nepareizi izmanto vai nepielieto šīs instrukcijas norādījumus.

Vienmēr glabājiet lietošanas instrukciju aparāta izmantošanas vietā. Papildus lietošanas instrukcijai, ievērojiet arī vispārējos noteikumus un vietējos spēkā esošos noteikumus par negadījumu novēršanu un vides aizsardzību.

**voestalpine Böhler Welding Arc Technology S.r.l.** saglabā tiesības mainīt šīs instrukcijas saturu jebkurā laikā bez iepriekšēja brīdinājuma.

Visas tulkošanas un pilnīgas vai daļējas reproducēšanas tiesības jebkurā veidā (tostarp veidojot fotokopijas, filmas vai mikrofilmās) ir saglabātas, un reproducēšana ir aizliegta bez **voestalpine Böhler Welding Arc Technology S.r.l.** iepriekšējas rakstiskas piekrišanas.

Šeit sniegtie norādījumi ir ļoti svarīgi un tos nepieciešams ievērot, lai garantija būtu spēkā.

Ražotājs neuzņemas atbildību, ja lietotāji nepareizi izmanto vai nepareizi pielieto šos norādījumus.



Visām personām, kuras iesaistītas aparāta ievadē ekspluatācijā, lietošanā, apkopē un remontā, ir

- jābūt piemērotai kvalifikācijai;
- pilnībā jāizlasa un rūpīgi jāievēro šī lietošanas instrukcija.

Ja jums rodas šaubas vai grūtības iekārtas lietošanā, lūdzu, konsultējieties pie kvalificēta personāla.

### 1.1 Darba vide



Visas iekārtas jāizmanto tikai tādām darbībām, kurām tās ir paredzētas, un tādā veidā, kā arī tādiem pielietojumiem, kādi ir norādīti datu plāksnītē un/vai šajā instrukcijā, atbilstoši valsts un starptautiskām drošības direktīvām. Jebkāda cita veida lietošana, par kuru ražotājs nav atklāti paziņojis, tiek uzskatīta par pilnīgi neatbilstošu un bīstamu, un tādā gadījumā ražotājs atsakās no jebkādas atbildības.



Šī iekārta jālieto tikai profesionāļiem un rūpnieciskā vidē. Ražotājs neuzņemas atbildību par bojājumiem, kas radīti, lietojot iekārtu mājsaimniecības apstākļos.



Iekārta jāizmanto temperatūrā no -10 °C līdz +40 °C (no +14 °F līdz +104 °F).

Iekārta jātransportē un jāuzglabā temperatūrā no -25 °C līdz +55 °C (no -13 °F līdz 131 °F).

Iekārta jāizmanto vidē, kur nav putekļu, skābes, gāzes vai kādu citu korodējošo vielu.

Iekārtu nedrīkst izmantot vidē, kur relatīvais gaisa mitrums ir augstāks par 50% 40 °C (104 °F) temperatūrā.

Iekārtu nedrīkst izmantot vidē, kur relatīvais gaisa mitrums ir augstāks par 90% 20 °C (68 °F) temperatūrā.

Iekārtu nedrīkst izmantot, ja augstums virs jūras līmeņa ir lielāks par 2000 metriem (6500 pēdām).



Nelietojiet iekārtu cauruļu atkausēšanai.

Nelietojiet iekārtu bateriju un/vai akumulatoru uzlādēšanai.

Nelietojiet iekārtu elektrodzinēju iedarbināšanai.

## 1.2 Elektromagnētiskie lauki un traucējumi



Strāva, kas iet cauri iekšējiem un ārējiem sistēmas vadiem, veido elektromagnētisko lauku metināšanas vadu un aprīkojuma tuvumā.

- Elektromagnētiskie lauki var ietekmēt to cilvēku veselību, kuri pakļauti to iedarbībai ilgu laiku (precīza iedarbība vēl nav zināma).
- Elektromagnētiskie lauki var traucēt tāda aprīkojuma darbībai, kā elektrokardiostimulatori un dzirdes aparāti.

### 1.2.1 EMS klasifikācija atbilstoši: EN 60974-10/A1:2015.



B klases aprīkojums atbilst elektromagnētiskās saderības prasībām industriālā un sadzīves vidē, tostarp dzīvojamās zonās, kur elektrisko jaudu nodrošina publiskā zemsprieguma padeves sistēma.



A klases aprīkojums nav paredzēts lietošanai dzīvojamās zonās, kur elektrisko jaudu nodrošina publiskā zemsprieguma padeves sistēma. Šajās vietās var būt potenciāli grūti nodrošināt A klases aprīkojuma elektromagnētisko savietojamību konduktīvo, kā arī radiatīvo traucējumu dēļ.

Plašāku informāciju skatiet sadaļā: PLATES SPECIFIKĀCIJAS vai TEHNISKĀS SPECIFIKĀCIJAS.

### 1.2.2 Uzstādīšana, izmantošana un vietas pārbaude

Aprīkojums tiek ražots atbilstoši saskaņotā standarta prasībām EN 60974-10/A1:2015 un tiek identificēts kā „A KLASĒS” aprīkojums. Šī iekārta jālieto tikai profesionāļiem un rūpnieciskā vidē. Ražotājs neuzņemas atbildību par bojājumiem, kas radīti, lietojot iekārtu mājsaimniecības apstākļos.



Lietotājam jābūt ekspertam veicamajā darbībā un tas ir atbildīgs par iekārtas uzstādīšanu un izmantošanu atbilstoši ražotāja instrukcijām. Ja tiek konstatēti elektromagnētiskie traucējumi, lietotājam ir jānovērš to cēlonis, nepieciešamības gadījumā, ar ražotāja tehnisko palīdzību.



Jebkurā gadījumā elektromagnētisko traucējumu cēlonis ir jāsamazina līdz tādām līmenim, līdz tas vairs nav traucējošs.



Pirms iekārtas uzstādīšanas, lietotājam jānovērtē potenciālie elektromagnētiskie traucējumi, kas var rasties apkārtējā zonā, jo īpaši ņemot vērā tuvumā esošo personu veselību, piemēram, personu ar elektrokardiostimulatoriem vai dzirdes aparātiem.

## 1.3 Utilizācija



Nelikvidējiet elektrisko aprīkojumu kopā ar sadzīves atkritumiem!

Saskaņā ar Eiropas Direktīvu 2012/19/ES par elektrisko un elektronisko iekārtu atkritumiem un īstenošanas tiesību aktiem, kas ir spēkā attiecīgajās dalībvalstīs, elektroiekārtas, kas sasniegušas sava aprites cikla beigas, jāsavāc dalīti un jānosūta reģenerācijai un apglabāšanai. Iekārtas īpašniekam ir jāatrod pilnvarotie savākšanas centri, pieprasot informāciju vietējām varas iestādēm. Piemērojot šo Eiropas Direktīvu, jūs uzlabosiet vidi un cilvēku veselību!

» Lai iegūtu vairāk informācijas, apmeklējiet vietni.

## 2. UZSTĀDĪŠANA

### 2.1 Uzstādīšana

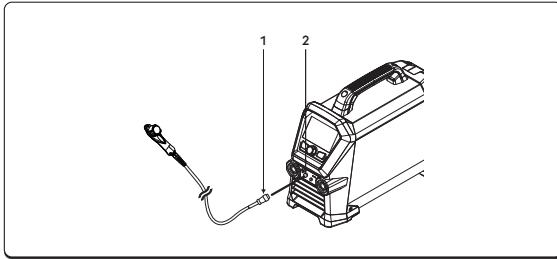

- ① CANBUS signāla kabelis
- ② Savienotāj

► Pieslēdziet CAN-BUS signālvadu ārējo ierīču (piemēram, RC, RL) vadībai atbilstošam savienotājam.

3. IEKĀRTAS APRAKSTS

3.1 RC 18

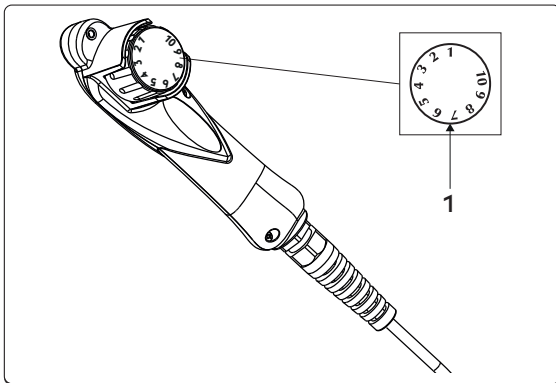

① Galvenais regulēšanas rokturis  
Metināšanas strāva (TIG - MMA)

**A** Ļauj regulēt metināšanas strāvu.

Minimums	Maksimums
3 A	I <sub>max</sub>

## 4. TEHNISKĀ APKOPE



Regulārā sistēmas tehniskā apkope atbilstoši ražotāja instrukcijām. Kad aprīkojums darbojas, visām piekļuves un darba durvīm un vākiem jābūt aizvērtiem un bloķētiem. Iekārtu nedrīkst modificēt. Neļaujiet strāvvadošiem putekļiem uzkrāties blakus restēm un virs tām.



Jebkuru tehniskās apkopes darbību drīkst veikt tikai kvalificēts personāls. Jebkurš sistēmas detaļu remonts vai nomaiņa, ko veicis nepilnvarotais personāls anulē produkta garantiju. Jebkuru sistēmas detaļu remontu vai nomaiņu drīkst veikt tikai kvalificēts personāls.



Atvienojiet strāvas padevi pirms katras darbības!

### 4.1 Barošanas avotā jāveic šādas periodiskas pārbaudes



Iztīriet barošanas avota iekšpusi ar zema spiediena saspiesto gaisu un sukām ar mīkstiem sariem. Pārbaudiet elektriskos savienojumus un visus savienojuma vadus.

### 4.2 Atbildība



Ja netiek veikta iepriekš aprakstīta tehniskā apkope, visas garantijas tiek anulētas un ražotājs neuzņemas nekādu atbildību. Ražotājs atsakās no atbildības, ja lietotājs neievēro instrukcijas. Ja ir šaubas un/vai problēmas, vērsieties tuvākajā klientu apkalpošanas centrā.

## 5. PROBLĒMU NOVĒRŠANA

### Iekārtu neizdodas ieslēgt

Iemesls	Risinājums
» Nav tīkla sprieguma kontaktligzdā.	» Pēc nepieciešamības pārbaudiet un veiciet elektriskās sistēmas remontu. » Izmantojiet tikai kvalificētu personālu.
» Bojāta kontaktdakša vai vads.	» Aizvietojiet bojātu komponentu. » Sazinieties ar tuvāko servisa centru, lai veiktu sistēmas remontu.
» Pārdedzis līnijas drošinātājs.	» Aizvietojiet bojātu komponentu.
» Bojāts ieslēgšanas/izslēgšanas slēdzis.	» Aizvietojiet bojātu komponentu. » Sazinieties ar tuvāko servisa centru, lai veiktu sistēmas remontu.
» Bojāta elektronika.	» Sazinieties ar tuvāko servisa centru, lai veiktu sistēmas remontu.

### Nav izejas jaudas (sistēma nemetina)

Iemesls	Risinājums
» Bojāta degļa melītes poga.	» Aizvietojiet bojātu komponentu. » Sazinieties ar tuvāko servisa centru, lai veiktu sistēmas remontu.
» Sistēmas pārkaršana (termiskā trauksme - sarkana LED josla).	» Uzgaidiet līdz sistēma atdzisīs, neizslēdzot to.
» Nepareizs zemējuma savienojums.	» Pareizi iezemējiet sistēmu. » Izlasiet rindkopu „Uzstādīšana”.
» Bojāta elektronika. (Iekārta gaidīšanas režīmā - balta LED josla)	» Sazinieties ar tuvāko servisa centru, lai veiktu sistēmas remontu.

### Nepareiza izejas jauda



Iemesls	Risinājums
» Nepareiza metināšanas procesa izvēle vai bojāts selektora slēdzis.	» Pareizi izvēlieties metināšanas procesu.
» Sistēmas parametri vai funkcijas nepareizi iestatītas.	» Atiestatiet sistēmu un metināšanas parametrus.
» Bojāts potenciometrs/kodētājs metināšanas strāvas regulēšanai.	» Aizvietojiet bojātu komponentu. » Sazinieties ar tuvāko servisa centru, lai veiktu sistēmas remontu.
» Tīkla spriegums ārpus diapazona	» Pareizi pieslēdziet sistēmu. » Izlasiet rindkopu „Savienojumi”.
» Bojāta elektronika.	» Sazinieties ar tuvāko servisa centru, lai veiktu sistēmas remontu.

## 6. TEHNISKĀS SPECIFIKĀCIJAS

Elektriskās īpašības		U.M.
<b>RC 18</b>		
Strāvas padeves spriegums U1	15	Vdc
Maksimālā ieejas jauda	0.2	kVA
Ieejas strāva I1	1.5	A
Fiziskās īpašības		U.M.
<b>RC 18</b>		
Izmēri (g x d x a)	160x40x50	mm
Svars	0.7	Kg
Strāvas padeves vada garums	6	m
Ražošanas standarti	EN IEC 60974-1/A1:2019 EN 60974-10/A1:2015	

LV

## 7. PLATES SPECIFIKĀCIJAS

 VOESTALPINE BÖHLER WELDING ARC TECHNOLOGY S.R.L. Via Palladio, 19 - ONARA (PADOVA) - ITALY	
RC 18	N°
	UK CA
	CE
	EAC
	MADE IN ITALY
	

LV

## 8. SHĚMA

RC 18 (71.02.350-71.02.35001-71.02.35002)

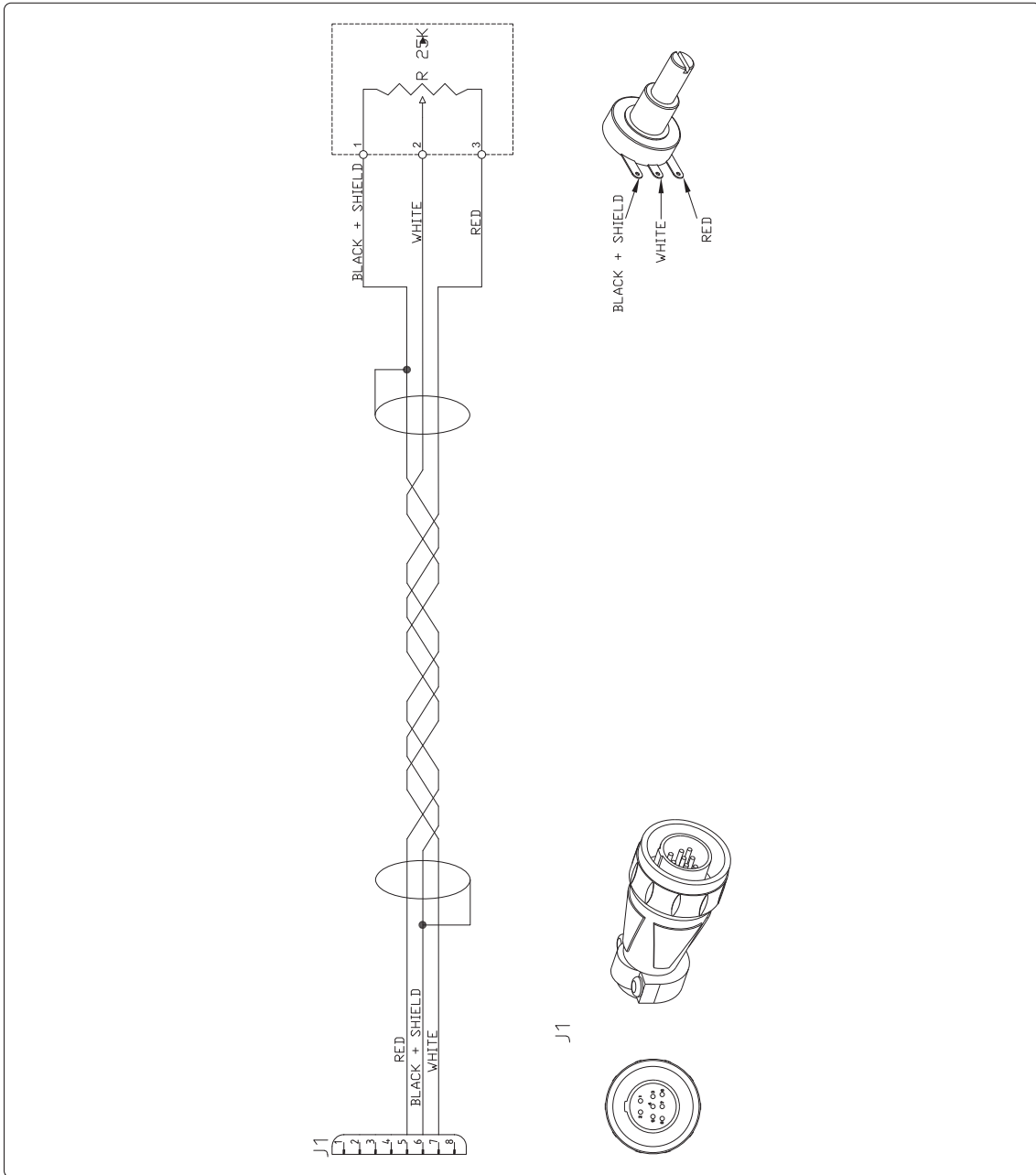

LV

## 9. REZERVES DAĻU SARAKSTS

RC 18 (71.02.350-71.02.35001-71.02.35002)

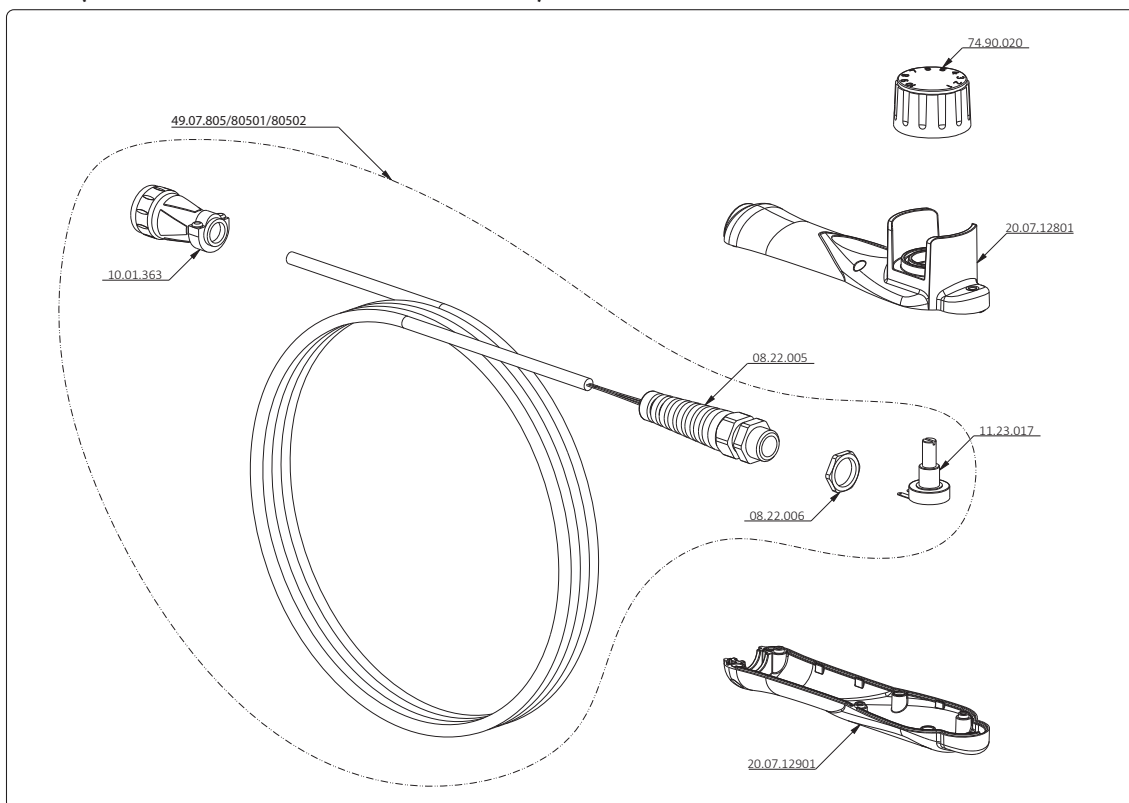

KODS	APRAKSTS
08.22.005	Kabeļa blīvslēgs
08.22.006	Bloķējošā uzgrieznis
10.01.363	8 kontakttapu savienotājs - vīrišķais
11.23.017	Potenciometrs
20.07.12801	Labā roka satvērums
20.07.12901	Kreisā roka satvērums
49.07.805	RC18 vadības kabelis - 6m
49.07.80501	RC18 vadības kabelis - 10m
49.07.80502	RC18 vadības kabelis - 15m
74.90.020	Rokturu komplekts





Lasting Connections

RC 18

GEBRUIKERSHANDLEIDING

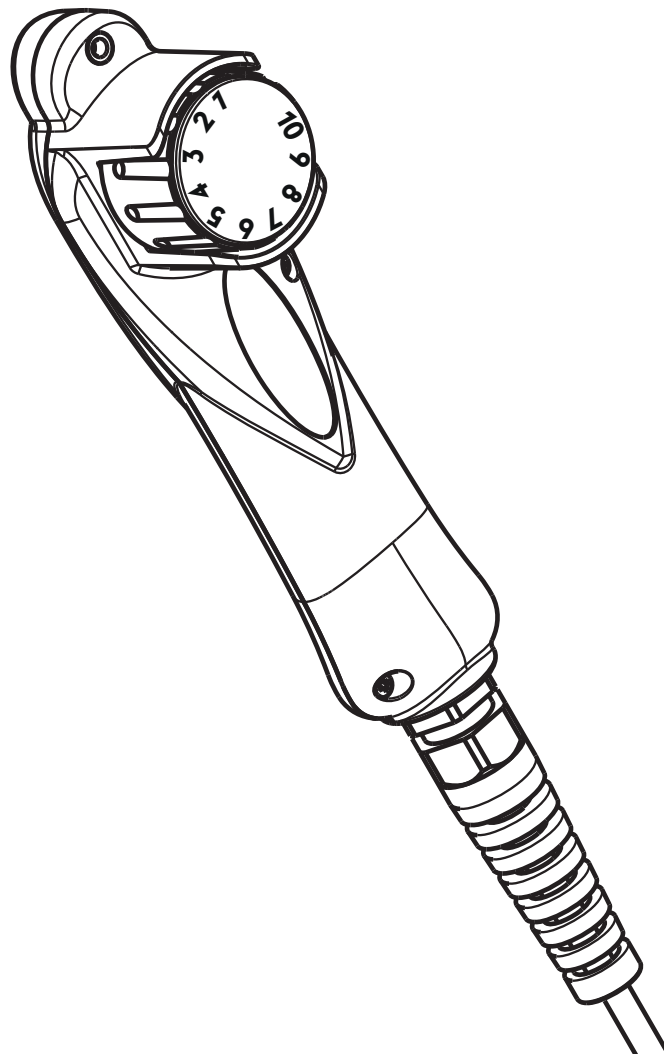





91.08.627  
13/01/2026  
First Edition



---

**EU-CONFORMITEITSVERKLARING**

---

De bouwer  
voestalpine Böhler Welding Arc Technology S.r.l.  
Via Palladio, 19 - 35019 Onara di Tombolo (PD) - ITALY  
Tel. +39 049 9413/111 - Fax +39 049 9413/311 - [www.voestalpine.com/welding](http://www.voestalpine.com/welding)

NL

verklaart onder eigen verantwoordelijkheid dat het volgende product:

RC 18	71.02.350
	71.02.35001
	71.02.35002

conform is met de normen EU:

**2011/65/EU RoHS DIRECTIVE**

en dat de volgende geharmoniseerde normen zijn toegepast:

**EN IEC 63000:2018**

De documentatie waaruit blijkt dat aan de richtlijnen wordt voldaan, wordt ter inzage gehouden bij de bovengenoemde fabrikant.

Iedere ingreep of modificatie die niet vooraf door voestalpine Böhler Welding Arc Technology S.r.l. is goedgekeurd maakt dit certificaat ongeldig.

Onara di Tombolo, 13/01/2026

**voestalpine Böhler Welding Arc Technology S.r.l.**



**Mirco Frasson      Pawel Dawid Lipinski**

Managing Directors

## INHOUDSOPGAVE

<b>1. WAARSCHUWING</b> .....	<b>7</b>
1.1 Gebruiksomgeving.....	7
1.2 Elektromagnetische velden en storingen.....	8
1.3 Verwijdering.....	8
<b>2. HET INSTALLEREN</b> .....	<b>9</b>
2.1 Installeren.....	9
<b>3. PRESENTATIE VAN DE INSTALLATIE</b> .....	<b>10</b>
3.1 RC 18.....	10
<b>4. ONDERHOUD</b> .....	<b>11</b>
4.1 Controleer de stroombron regelmatig als volgt.....	11
4.2 Odpovědnost.....	11
<b>5. MEEST VOORKOMENDE VRAGEN EN OPLOSSINGEN</b> .....	<b>12</b>
<b>6. TECHNISCHE KENMERKEN</b> .....	<b>13</b>
<b>7. GEGEVENSPLAAT</b> .....	<b>14</b>
<b>8. SCHEMA</b> .....	<b>15</b>
<b>9. LIJST VAN RESERVE ONDERDELEN</b> .....	<b>16</b>

NL

## SYMBOLEN



Waarschuwing



Verboden



Verplichtingen



Algemene indicaties

## 1. WAARSCHUWING



Voor het gebruik van de machine dient u zich ervan te overtuigen dat u de handleiding goed heeft gelezen en begrepen.

Breng geen veranderingen aan en voer geen onderhoudswerkzaamheden uit die niet in deze handleiding vermeld staan. De fabrikant kan niet verantwoordelijk worden gehouden voor lichamelijke schade of schade aan eigendommen die zijn veroorzaakt door verkeerd gebruik van de machine of het onjuist interpreteren van de handleiding.

Bewaar de gebruiksaanwijzing altijd op de plaats waar het apparaat wordt gebruikt. Naast de gebruiksaanwijzing dienen ook de algemene regels en plaatselijke voorschriften ter voorkoming van ongevallen en ter bescherming van het milieu in acht te worden genomen.

**Voestalpine Böhler Welding Arc Technology S.r.l.** behoudt zich het recht voor deze handleiding te allen tijde te kunnen wijzigen zonder voorafgaande aankondiging.

Het is verboden zonder voorafgaande schriftelijke toestemming van **Voestalpine Böhler Welding Arc Technology S.r.l.** deze handleiding te vertalen of geheel of gedeeltelijk te kopiëren (hierbij inbegrepen zijn fotokopieën, film of microfilm).

Deze richtlijnen zijn van vitaal belang en dienen strikt te worden opgevolgd om aanspraak te kunnen maken op garantie.

De fabrikant accepteert geen enkele aansprakelijkheid als de gebruiker zich niet heeft gehouden aan deze richtlijnen.



Ledereen die met de inbedrijfstelling, het gebruik, het onderhoud en de reparatie van het apparaat is belast moet:

- in het bezit zijn van een passende kwalificatie
- deze gebruiksaanwijzing volledig doorlezen en strikt naleven

In geval van twijfel of problemen bij het gebruik, zelfs als het niet staat vermeldt, raadpleeg uw leverancier.

### 1.1 Gebruiksomgeving



Iedere machine mag alleen worden gebruikt voor de werkzaamheden waarvoor hij is ontworpen, op de manier zoals is voorschreven op de gegevensplaat en/of deze handleiding, in overeenstemming met de nationale en internationale veiligheidsvoorschriften. Oneigenlijk gebruik zal worden gezien als absoluut ongepast en gevaarlijk en in een dergelijk geval zal de fabrikant iedere verantwoordelijkheid afwijzen.



Deze apparatuur dient uitsluitend voor professionele doeleinde te worden gebruikt in een industriële omgeving. De fabrikant kan niet aansprakelijk worden gesteld voor schade veroorzaakt door gebruik van de apparatuur in een huishoudelijke omgeving.



De omgevingstemperatuur voor gebruik van de machine moet liggen tussen -10° C en +40° C (Tussen +14° F en +104° F).

Voor transport en opslag moet de temperatuur liggen tussen -25° C en +55° C (tussen -13° F en +131° F).

De machine moet worden gebruikt in een stofvrije omgeving zonder zuren, gas of andere corrosieve stoffen.

De vochtigheidsgraad van de werkomgeving van de machine mag niet hoger zijn dan 50% bij 40° C (104° F).

De vochtigheidsgraad van de werkomgeving van de machine mag niet hoger zijn dan 90% bij 20° C (68° F).

De machine kan worden gebruikt tot op een hoogte van 2000 meter boven de zeespiegel (6500 voet).



Gebruik de machine niet om pijpen te ontdooien.

Gebruik de machine niet om batterijen en/of accu's op te laden.

Gebruik de machine niet om motoren mee te starten.

## 1.2 Elektromagnetische velden en storingen



De stroom die intern en extern door de kabels van de machine gaat veroorzaakt een elektromagnetisch veld rondom de kabels en de machine.

- Deze elektromagnetische velden zouden een negatief effect kunnen hebben op mensen die er langere tijd aan bloot gesteld zijn. (de juiste effecten zijn nog onbekend).
- Elektromagnetische velden kunnen storingen veroorzaken bij hulpmiddelen zoals pacemakers en gehoorapparaten.

### 1.2.1 EMC classificatie in overeenstemming met: EN 60974-10/A1:2015.



Klasse B apparatuur voldoet aan de elektromagnetische eisen van aansluiting zowel wat betreft de industriële omgeving als de woonomgeving, inclusief de woonomgeving waar de stroomvoorziening wordt betrokken van het netwerk en dus met een lage spanning.



Klasse A apparatuur is niet bedoeld om te gebruiken in de woonomgeving waar de stroom geleverd wordt via het normale netwerk met lage spanning. In een dergelijke omgeving kunnen zich potentiële moeilijkheden voordoen bij het veilig stellen van de elektromagnetische aansluiting van klasse A apparatuur veroorzaakt door geleiding of storing door straling.

Zie voor meer informatie: GEGEVENSPLAAT of TECHNISCHE KENMERKEN.

### 1.2.2 Installatie, gebruik en evaluatie van de werkplek

Deze apparatuur is gebouwd volgens de aanwijzingen in de geharmoniseerde norm EN 60974-10/A1:2015 en wordt gerekend tot de Klasse A. Deze apparatuur dient uitsluitend voor professionele doeleinde te worden gebruikt in een industriële omgeving. De fabrikant kan niet aansprakelijk worden gesteld voor schade veroorzaakt door gebruik van de apparatuur in een huishoudelijke omgeving.



De gebruiker moet een vakkundig iemand zijn die zich verantwoordelijk voelt voor de apparatuur en er gebruik van maakt volgens de richtlijnen van de fabrikant. Wanneer zich elektromagnetische storingen voordoen moet de lasser de problemen oplossen zodanig met de technische assistentie van de fabrikant.



In ieder geval dient de elektromagnetische storing zodanig gereduceerd te worden dat het geen hinder meer vormt.



Voor de installatie dient de gebruiker de risico's te evalueren die elektromagnetische storingen zouden kunnen opleveren voor de directe omgeving, hierbij in het bijzonder lettend op de gezondheidsrisico's voor personen op en in de omgeving van de werkplek, bij voorbeeld mensen die een pacemaker of een gehoorapparaat hebben.

## 1.3 Verwijdering



Verwijder elektrische apparatuur niet bij het normale afval!

In overeenstemming met de Europese Richtlijn 2012/19/EU betreffende afgedankte elektrische en elektronische apparatuur en de uitvoering daarvan in overeenstemming met de nationale wetgevingen, moet elektrische apparatuur die het einde van haar levenscyclus heeft bereikt, gescheiden worden ingezameld en naar een centrum voor nuttige toepassing en verwijdering worden gebracht. De eigenaar van de apparatuur dient bij de plaatselijke autoriteiten te informeren naar de erkende inzamelpunten. Door toepassing van de Europese richtlijn kunnen het milieu en de menselijke gezondheid worden verbeterd.

» Raadpleeg de website voor meer informatie.

## 2. HET INSTALLEREN

### 2.1 Installeren

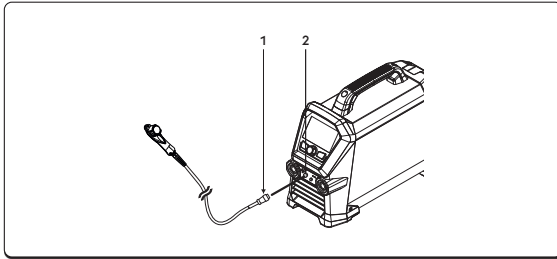

- ① CAN BUS signaalkabel
- ② Verbinding

- ▶ Voor de controle van externe apparatuur (zoals RC, RI enz...) verbindt u de Can Bus signaal kabel aan de juiste kabelklem.

## 3. PRESENTATIE VAN DE INSTALLATIE

## 3.1 RC 18

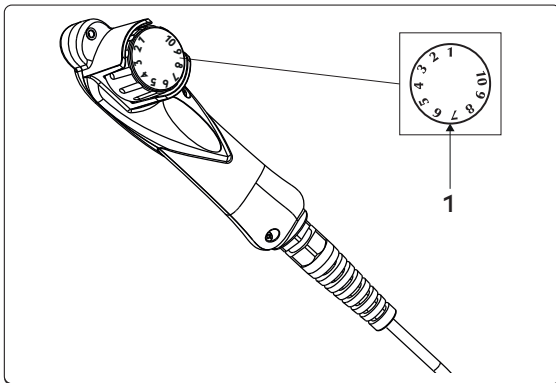

① **Belangrijkste instellingsknop**  
Lasstroom (TIG-MMA)

**A** Voor het afstellen van de lasstroom.

Minimaal	Maximaal
3 A	I <sub>max</sub>

## 4. ONDERHOUD



De normale onderhoud werkzaamheden moeten worden uitgevoerd volgens de richtlijnen die de fabrikant heeft verstrekt. Als de machine is ingeschakeld moeten alle ingangspunten en panelen zijn gesloten. De installatie mag op geen enkele manier worden gewijzigd. Voorkom ophoping van metaalstof bij of op het koelrooster.



Iedere onderhoud beurt dient te worden gedaan door gekwalificeerd personeel. Bij reparatie of vervanging van een onderdeel in de machine door onbevoegd personeel vervalt de garantie. De reparatie of vervanging van een onderdeel in de machine dient te worden gedaan door gekwalificeerd personeel.



Schakel de stroomtoevoer altijd uit voor u onderhoud pleegt.

### 4.1 Controleer de stroombron regelmatig als volgt



Reinig de machine aan de binnenkant door hem uit te blazen en af te borstelen met een zachte borstel. Controleer de elektrische aansluitingen en de kabels.

### 4.2 Odpovědnost



Als geen regelmatig onderhoud wordt uitgevoerd, vervalt de garantie en wordt de fabrikant van alle aansprakelijkheid ontheven. De fabrikant wijst ieder verantwoordelijkheid af wanneer de gebruiker zich niet houdt aan de volgende richtlijnen. In geval van twijfel of problemen aarzel niet contact op te nemen met uw leverancier.

NL

## 5. MEEST VOORKOMENDE VRAGEN EN OPLOSSINGEN

### Het systeem schakelt niet in

Vraag	Oplossing
» Geen stroom op het stopcontact.	» Controleer en indien nodig repareer de stroomtoevoer. » Laat dit uitvoeren door bevoegd personeel
» Stopcontact of kabel defect.	» Vervang het defecte onderdeel. » Neem contact op met uw leverancier om de machine te laten repareren.
» Zekering doorgebrand.	» Vervang het defecte onderdeel.
» Aan/uit schakelaar werkt niet.	» Vervang het defecte onderdeel. » Neem contact op met uw leverancier om de machine te laten repareren.
» Elektronica defect.	» Neem contact op met uw leverancier om de machine te laten repareren.

### Geen uitgaand vermogen (de machine last niet)

Vraag	Oplossing
» Toortsknop defect	» Vervang het defecte onderdeel. » Neem contact op met uw leverancier om de machine te laten repareren.
» Systeem oververhit (thermisch alarm - rode ledbalk).	» Wacht tot de machine is afgekoeld zonder hem uit te schakelen (gele LED uit).
» Aard aansluiting niet goed.	» Aardt de machine goed. » Raadpleeg de paragraaf "Installeren".
» Elektronica defect. (Systeem in stand-by - witte ledbalk)	» Neem contact op met uw leverancier om de machine te laten repareren.

### Onjuist uitgaand vermogen



Vraag	Oplossing
» Verkeerde keuze van las proces of defecte keuzeschakelaar.	» Kies het goede las proces.
» De parameters of de functies zijn verkeerd ingesteld.	» Voer een systeemreset uit en stel de lasparameters opnieuw in.
» Potentiometer/encoder voor het regelen van de lasstroom defect.	» Vervang het defecte onderdeel. » Neem contact op met uw leverancier om de machine te laten repareren.
» Netspanning buiten bereik.	» Sluit het systeem goed aan. » Raadpleeg de paragraaf "Aansluitingen".
» Elektronica defect.	» Neem contact op met uw leverancier om de machine te laten repareren.

## 6. TECHNISCHE KENMERKEN

Elektrische kenmerken		
<b>RC 18</b>		U.M.
Netspanning U1	15	Vdc
Maximaal opgenomen vermogen	0.2	kVA
Opgenomen stroom I1	1.5	A
Fysieke eigenschappen		
<b>RC 18</b>		U.M.
Afmetingen (lxdxh)	160x40x50	mm
Gewicht	0.7	Kg
Lengte van de stroomtoevoerkabel	6	m
Constructienormen	EN IEC 60974-1/A1:2019 EN 60974-10/A1:2015	

NL

7. GEGEVENSPLAAT

 VOESTALPINE BÖHLER WELDING ARC TECHNOLOGY S.R.L. Via Palladio, 19 - ONARA (PADOVA) - ITALY	
RC 18	N°
	UK CA
	CE
	EAC
	MADE IN ITALY
	

NL

8. SCHEMA

RC 18 (71.02.350-71.02.35001-71.02.35002)

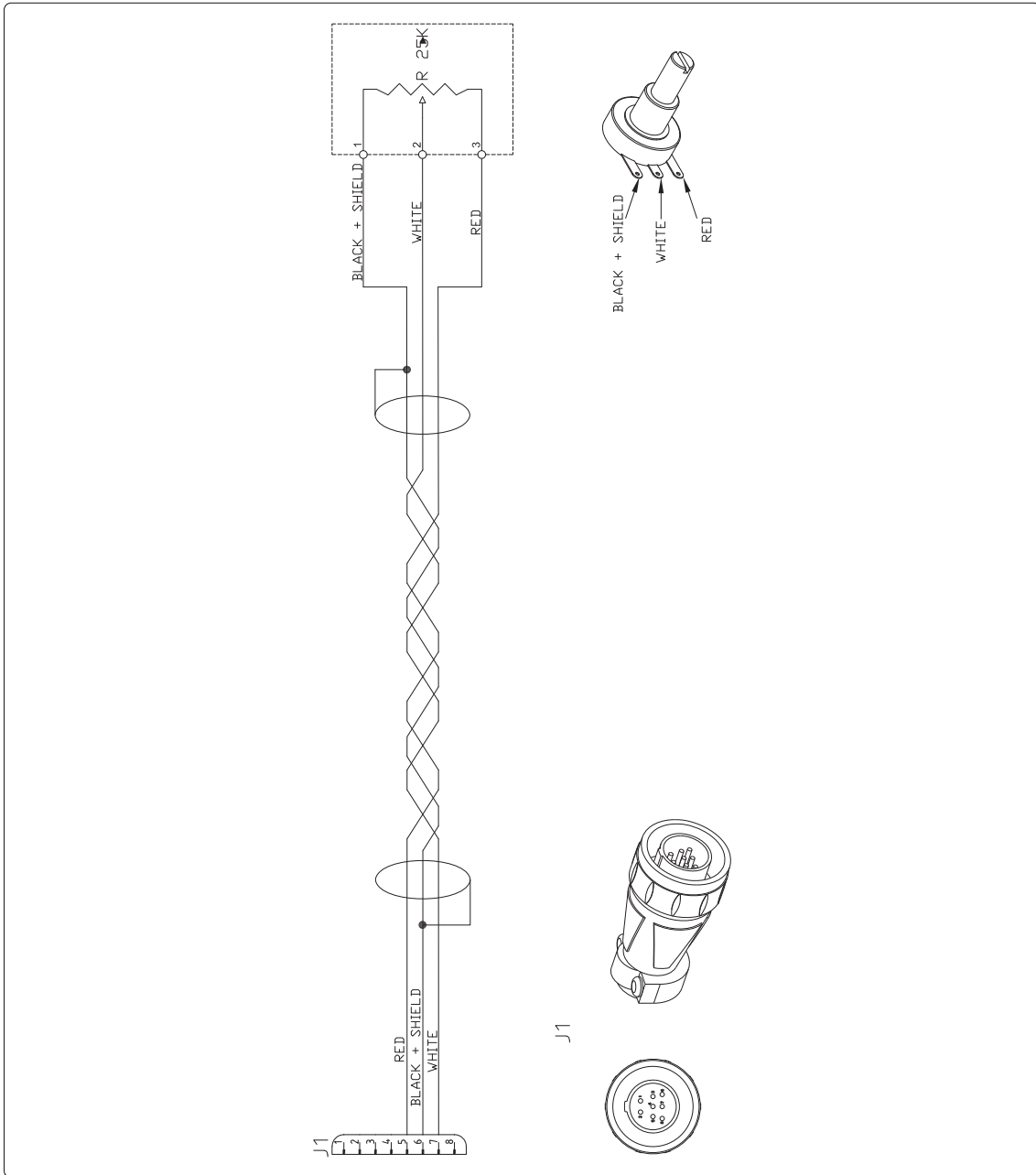

NL

## 9. LIJST VAN RESERVE ONDERDELEN

RC 18 (71.02.350-71.02.35001-71.02.35002)

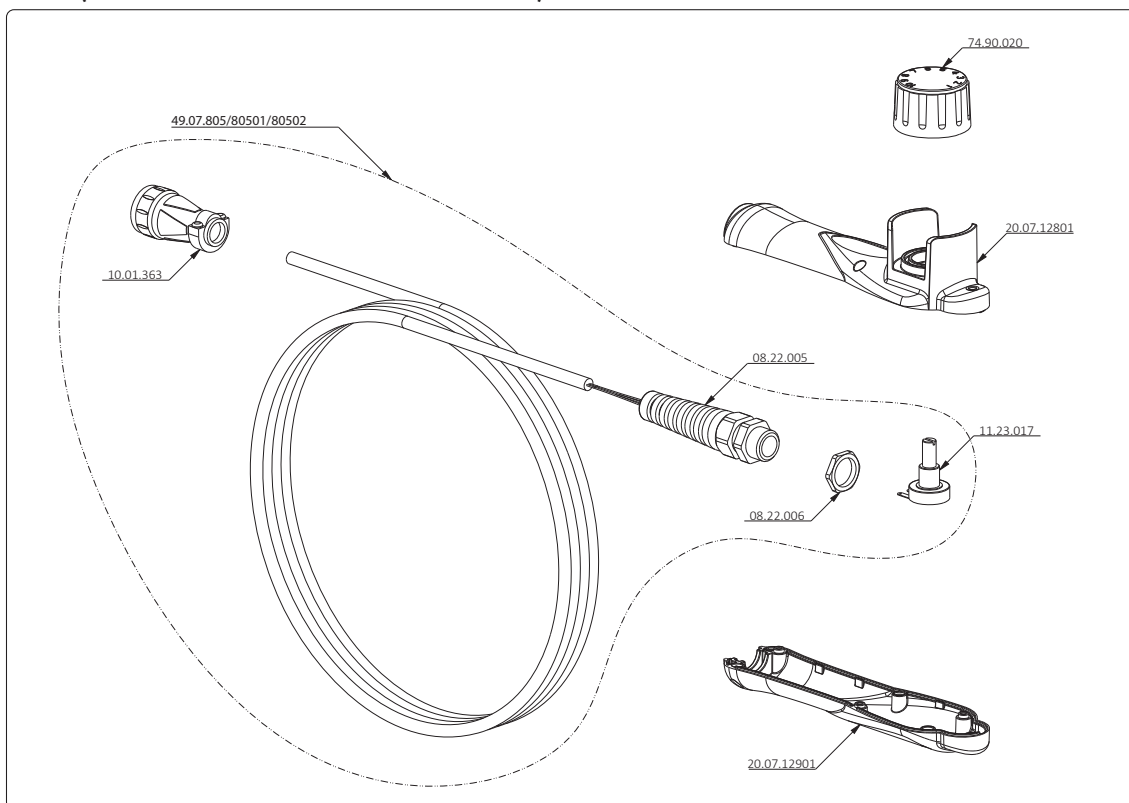

CODE	BESCHRIJVING
08.22.005	Kabelwartel
08.22.006	Zelfborgende moer
10.01.363	8-pins stekkerconnector - mannetje
11.23.017	Potentiometer
20.07.12801	Rechterhandgreep
20.07.12901	Linkerhandgreep
49.07.805	Besturingskabel RC18 - 6m
49.07.80501	Besturingskabel RC18 - 10m
49.07.80502	Besturingskabel RC18 - 15m
74.90.020	Knopset



